盛京時報

丁卯陰曆五月二十七日
昭和二年六月廿六日
中日祀典大休刊

◎本報價目◎ 每張現洋五分 每月現大洋八角
▲外埠連郵價目 每月現大洋九角 半年現大洋五圓貳角 全年現大洋拾圓
▲告白刊資 一行五號字十五字起 一日每行現大洋壹圓 長期另議

發行人 宮川貫作
編輯人 菊池貞二
印刷人 石原庄太郎
發行所 盛京時報社
盛京時報支社

論說

讀書子（傲霜庵）

甚矣哉讀書子之不爲世所容也。昔日帝王專制。乃以「處士橫議」見擯矣。當代共產黨徒。則罵曰「讀書就是不革命。不革命就是反革命」！嗚呼讀書子何罪。不爲古之治世所容。今亦爲亂世所忌。而亭此深刻虐待乎。

語云。人生識字。憂患之初。所以太古之民。固不識字。悠然自適樂天性成也。讀書尤易使人抱慷慨之氣。古燕趙悲歌之士。爲非當時之讀書子耶。英人之狡。其治印度。藐視教育。務使子弟不識字。印度某某大學云者。僅收容少數貴族子弟。蓋不過爲虛飾門面之計耳。日人之愚。其在朝鮮。獎勵教育。而獨立潮。日甚一日。所謂「不逞鮮人」者。盡慷慨之讀書子也。按「憂患」與「慷慨」之所由來。確在個人靈性之覺醒。而此覺醒。教人自由。自主、獨立矣。乃由帝王諸侯觀之。此三者。皆專制之敵也。秦皇之焚書坑儒。姑置不論。自唐朝以至清末。其間古今一千年。中國科舉之制。益見精嚴矣。蓋科舉制度。以「排斥讀書」爲無二要諦。而獎勵「讀書」者耳。歷代朝廷之待「狀元」。優厚至矣。今日歐美諸邦之優遇碩學博士。而未嘗有此絕對尊貴。宜乎一千年之間。中國全國青年。趨此如鶩也。一言以蔽之。「狀元登第」。係一千年支配中國青年之最後的理想。最大的名譽。惟所可注意者。與狀元登第。而到達最後的理想。獲得最大的名譽者。僅千萬人中之一人耳。至除此一人以外之千百萬人。則盡在落伍者之列。凡落伍者。氣沮膽落。不復有鼓勇崛起之勢。乃甘於被治者階級。至奪得最後錦標之狀元、探花、榜眼等少數讀書子。雖趾高氣揚。得意自鳴。實則筋疲力憊。而升入溫順高雅的治者階級。於是天下昇平。帝王萬歲矣。然而歷代之亡。究不免萌於「處士橫議」。覆于讀書子之革命。則彼精嚴苛酷之科舉制度。亦胡爲者乎哉。

俄國大革命成立之後。列寧曾嘆息曰。雖宣傳如何巧妙。雖實行如何嚴厲。然欲使現代人遵奉馬克斯主義。服從蘇俄制度者。殆屬絕望。今我傾倒全力。向幼稚園暨小學校兒童施行共產主義的教育。蓋以此之故耳。五六十年之後。我理想或始可見行於世乎。是以現下彼國共產黨人。所悉心經營者。實爲幼年子弟之教育也。蘇俄革命之在表面上。似有成功。而其實迄未完全成功。亦可以想見矣。要之已識字。已讀書者。對於社會一切事物。至少持有自己見解。不必附和雷同。而此種「既成讀書子」。未始非專制革命家眼中之釘也。夫「讀書就是不革命。不革命就是反革命」的標語。確係蘇俄商品。由買辦鮑羅廷先生。經手輸入中國者。而今頗爲武漢過激少年所歡迎。然至此種「排斥讀書」的傳統的思想。無奇不有之中國。自古有之。其起源溯在俄羅斯未成國以前。可知無論帝王專制。與勞農專制。在凡志於專制者。與眞正讀書子。究不能相容則一已耳。中國科舉制度。動輒削弱青年激溯的元氣。軟化子弟剛健的精神者。確係其缺點。固無可諱言。然由于科舉制度。漸次發達之中國政治。則具有許多美點與長所。即渾然圓融。其妙莫名。而致文物燦然。蓋專制政治中。最發達之政治。世界絕無。中國僅有。西邦識者。亦稱贊不置者也。據吾所觀。從前之中國政治（至前清止）係文人主政之極致。是以雖專制。亦無病耳。今日歐美諸邦之議會政治。係由文人主政。更進一步之讀書子主政。不但不排斥既成暨未成之讀書子。且由讀書子直接支配之。獨中國自民國改造以來。每況愈下。由文人專制。變成武人專制。至最近。則非胡匪專制。即暴民專制。是時讀書子之不見容。亦固其所耳。可勝慨哉。噫。

湖南變更政治後之形勢
討共軍包圍中之各方狀態

長沙訊云。湘省地位。因武漢關係。頗予各方面以口實。而環境應付、尤感困難。上月二十一夜。長沙軍隊與農工衝突發生以後。積極爲救黨及剷除暴徒運動。似有變換政治方式動機。同時因環境問題。由唐生智商得武漢方面同意。特派第三十六軍副軍長周爛於六日回湘。一方面解決廿一夜衝突事件。一方面布置省防。周於回湘之翌日（七日）下午三時即邀集全體軍官。在軍事廳大花廳內開軍事聯席會議。軍隊連長以上。軍事機關少校官佐以上均列席。周爛與周榮元。許克祥。李殷臣。李仲任。王東原等團長皆蒞會。由代主席張翼鵬主席。首討論局夜事件。一致決定。各級黨部及農工團體一概停止活動。各地聚集農工全數解散各歸原地。省政府暫維現狀。各軍隊停止軍事行動。如農工抗違不遵。即採嚴厲對付。以待將來根本解決。次對省防計劃。討論甚詳。探其大要如下。

欲知省防布置。當先明瞭各方情形。目前較緊張者。厥爲湘西。湘北。湘南次之。湘東又次之。

▲湘西方面　原有屯留黔邊之黔軍猶國才。史達猷。馬明亮等部最近勾結袁祖銘殘部李榮等。及湘巡防軍陳渠珍。用少卿等。以討共旗幟向湘軍進攻。猶等由芷黔趨洪江武岡。進逼寶慶。現前鋒逕武岡縣境之洞口。花園一帶。省軍王錫燾退守寶武一帶。李陳等由永保趨辰州桃源。進窺常灃。據桃源縣長來電。則省軍熊震。退守常德。河洑附原電如左。

（銜略）鈞鑒。袁軍殘部。聯合股匪田少卿猛攻桃源。職抱病率警會同熊師李營扼堵。因衆寡不敵。

又因桃源不守之故。在辰谿之省軍陳漢章退守漵浦。在九灃之省軍戴斗垣退守灃州慈利。而黔軍尚進逼不已。

▲湘北方面　以岳州爲軍事重鎮。楊森部隊。大集岳州對岸之白螺磯螺山。觀音洲。新堤一帶。企圖奪占岳州。截斷湘鄂聯絡。且時謀攻擊。而西北之間。華容安鄉。南縣一帶。又時有楊部出入。牽制省軍。其勢不減於湘西。

▲湘南方面　兩廣出兵之說傳之甚久。惟其軍事動作。從前則極緩。故桂軍。及范石生大部。仍在全縣。黃沙河邊境。僅小數到達零陵東安。粵軍只游擊司令胡鳳漳于上月二十三日占宜章。最近有向桂陽。郴州活動之勢。臨武。藍山 嘉禾等縣。均來電告急。

▲湘東方面　與江西連界。尚無軍事行動。惟東北之間平江瀏陽等縣毘鄰鄂東崇陽。通城。現駐夏斗寅部軍隊。夏部因在咸蒲討共失敗。避至崇通。雖重受中央軍委會編制。由唐生智指揮。究不能無所芥蒂也。

此間布置。對于西北兩方。頗爲重視。由湘政府致電貴州主席周西成。詰問黔軍。行動意旨所在。如係討共除暴。則湘中武裝同志。已于上月馬夜將暴徒剷除淨盡。應無相過之理。如再不諒。即爲別具野心。惟有相與周旋。一面電令王錫燾師率劉克家。魯揚開兩團。堅守武岡。寶慶。電令熊震師。率范新帆團。聯絡 陳漢章全部。戴斗垣之一部。堅守敘常慈灃。令熊震師周宗漣團會同戴斗垣之一部堅守安鄉華容。並令戴斗垣。相機進駐湖北公安。牽制楊森活動。對于西路防務。雖兵力不厚。尚足自守。至北路岳州。原有周磐、張岳。周希武三團駐守。又恐兵力不敷。調湘衛隊陳嘉佑全師。向武長線增援。周爛于由鄂回湘時。曾往岳州一夜。屬周磐。乘楊森不備。渡河突攻。果將楊部擊退。佔領白螺磯等要隘。岳防稍形鞏固。但必將楊部驅出監利。則岳州方無危險。附錄周磐報告擊退楊部捷電于左。

國。限即刻到長沙。張代主席周副軍長鈞鑒。併轉李團長勳鑒。昨曾赴前線督戰。今日拂曉。各部由原陣地強迫渡河。與敵激戰至午後一二時。我第九團（周希武）連佔角觀音洲。第一團（周磐）第一營佔領白螺磯。第二團（張岳）第二營佔領螺山。敵紛向監利。河陽方面潰退。惟兵力單薄。未及窮追。奪獲軍用品甚多。士兵略有傷亡。聞新堤之敵。亦向岳口逃竄。謹聞。職周磐呈魚申印。

▲是北路亦可無虞矣。湘南方面。陳嘉佑全部調長岳。省防軍僅王德先。俞業裕兩團。實力甚弱。無兵可派。暫責成王團扼守永州。俞團扼守郴州。如兩廣有積極軍事行動時。再定應付計畫。湘東距城伊邇。且似無軍事戒備必要。有事時。再調派軍隊。并擬以電陳唐生智。催頃據軍界消息。河南最近有高級軍官會議聯蔣擁唐之說。果爾非虛。則革命勢力統一。湘省環境風雲。亦隨之解決矣。

孫傳芳尚滯津未南下
將待時別謀發展歟

京訊云。據昨日天津歸客談。刻孫傳芳方面。對于時局前途。極抱悲觀。據其觀測不出此一月。必將發生大變化。故將來或將乘某時期。另謀別種發展。從而擬使在魯軍隊。務避戰事。並冀與張宗昌褚玉璞合作。俾成一大聯合。以應時局之急。孫傳芳別擬暫留津。觀望形勢之變化。目下孫軍約有五萬。有槍者約三萬人云。

據某方消息。孫傳芳因病滯津。關係各方。以孫軍均抵膠濟沿線甚盼孫早日回魯。佈置調度一切。業向孫速駕。惟聞孫病雖漸愈。一時尚無行意。孫前將軍務交王金鈺李寶章。王不應允。李不能統率全軍。一時猶未得相當人物云。

又津訊云。孫傳芳因病滯津。據聞迄昨（廿二日止）病狀稍見痊可。昨午傳諭瀛車夫開車（號碼二八三一與二九八二）準備出門。同拜津埠軍警長官。昨午張宗昌有電致孫。大意謂「接電悉偶抱採薪尚希珍攝。俾早日告痊。同殲前方。共滅赤逆」等語。張作相韓麟春等亦有來電慰問孫留京辦事者。爲總參議王金鈺。緣王與楊文愷同爲孫之哼哈二將。楊主聯直。王主聯奉。在吳佩孚盛時。王銷聲匿跡。楊以五省聯軍總參議資格。佐孫處理戎機。楊雖兼任農商總長。出京時多。留京日少。部務委王湘代辦。時京中農部有「實權次官。名譽總長」之口號。及吳失勢。楊自不能相容。孫又起用王金鈺。以楊之總參議畀之。孫與楊宇霆間情感之聯絡。即王拉攏之力。王昨日有電致孫。代達張作霖意旨。除囑問疾外。並請早日赴魯。整理軍隊孫當復函稱謝。關於聯軍軍實接濟。請努力交涉。孫之隨員。原駐在車站上。近爲辦公便利起見。於昨日（二十二日）在津設立五省聯軍臨時辦事處。委前參議員某主持一切。孫軍入魯境者。大部分皆在諸城。周蔭人彭純一鄭俊彥三司令部。皆駐在此地。其他在膠州日照莒縣。濰縣高密等處。爲各軍分駐之地。周蔭人派員在各處。設收容所。軍官設招待處。最近陸續來歸之人數。據周鄭來電報告。已近二萬餘人。孫昨命辦公處去電。囑將各師旅。迅即補充。俾成建制部隊一切供給。由膠防司令祝祥本派軍需衛挺生代爲照料。與駐在當地之直魯聯軍感情頗洽。此時尚無衝突之事發生。外傳孫氏消極。擬將軍隊交李寶璋王襄廷接收。據孫接近之某要人負責聲明。絕對不確。孫尚擬於日內赴魯。李王皆係師長。其上尚有周蔭人鄭俊彥彭純一云。

楊森通電下野

京訊云。據某方消息。楊森自湖北敗退上游後。本擬退入川境。惟劉湘見楊勢敗。即乘機在巫峽一帶布置重兵。將巫峽水道封鎖。并派王陵基部出大。寧封鎖陸路。而武漢軍隊李品仙部。又已逼進宜都縣境。有即將進攻宜昌之勢。楊以腹背受敵。進退兩難。乃於十九日在宜昌發表通電。表示自動的下野。并另電于學忠。請其赴宜接收所部。聞于因道路梗阻。兼楊所部異常複雜。已覆電謝絕云。

賦閒頤話

◆（豫西專電）吳佩孚蒯愎自用人皆以項王目之今聞有合作之人自比漢高自傳至項羽耳中忽怒目大叫曰沛上小兒亦敢於恣肆也曩吾與汝會宴鴻門悔不用范增之言席間殺之有左右諫之曰大王誤矣此冒名劉邦者庸有濟乎其部下人魏豹已反有雍齒其人者亦衆議沙發上正思謀反內中諸呂亦權勢不可當遲早之間必然出概大王固不必焦慮云

◆（本城專電）本城房地現在異常賤價因一般房地主人皆深知大元帥府在京不久將來回奉須設置國務院及政府各部衙門以現有房舍而論皆不敷用故現有房地者急欲出售蓋惟恐將來政府又以官價錢收買民宅與其於彼時受欺無寧於此時賤價云

新詩

◇記夢（施石登）

（一）
溶溶的月色，
吻着娜娜的薔薇，
吻着娟娟的你，
娟娟的你，
吻着痴痴的我，
這是多麼一個甜蜜之夜
這是多麼一個甜蜜之夜

（二）
你偎傍着我，
我擁抱着你！
你指着月亮說是我，
我握着薔薇說是你！
你說你是我，
說我是你！
這是多麼一個甜蜜之夜
這是多麼一個甜蜜之夜

（三）
我偎傍着你，
你擁抱着我！
我說你是情天中的愛河
你說我是愛河裡的情石
情天不破，
愛河不竭！
愛河不竭，
情不石爛！

（四）
這是多麼一個甜蜜之夜
這是多麼一個甜蜜之夜
你哥哥的怒罵，
驚散了你我的接吻！
你羞答答的低了頭，
我戰兢兢握住你的手！
你那氣勃勃的哥哥，
鄙罵着你！
怒視着我！

（五）
溫柔的你羞憤極了！
你深深的哭！
你啊啊的哭！
你伏在我的肩上哭！
你的淚珠兒，
一點一點的滴到我心田的深處！
戳穿了我的心！
我深深的哭！
我吞聲的哭！
我靠着你的臉兒哭！

（六）
你哥哥的怒罵，
吵散了堂前的賭局—打馬將—
你蜿轉的嬌啼，
引來了你的老母—賭者之豈—
她用鄙薄的腔調喝罵着你！
她用尖刻的言語安慰着你！
（未完）

廣告

青島上海行（湖船航路）
榊丸 七月二日
大連丸 七月一日
西京丸 七月三日
天津行
濟通丸 七月二日
天湖丸 六月二十九日
龍口行（往復共旅順不行）
龍平丸 六月二十九日
香港行
英順丸 七月二日
監部通 電話（代表）四一八五番
丸二商會 電話 五八八八番 四二六四番
專屬荷客取扱店
大連汽船株式會社

東北商船學校招生
（資格）初中畢業（姓名及考試）哈爾濱河本校奉天東亞飯店報名大連關東州省中學考試（日期）報名七月一號起考試奉天七月十號起哈濱七月十五號起詳章向本校索閱

洋房出租或出售
茲有新式洋房一宅在奉天省城大西門裡大街路北地點適中交通極便建築堅固設備俱全極合開設銀行洋行及公司等辦公之用如願承租購買者請駕臨奉天浙江興業銀行庶務處接洽可也

奉天匯華銀行
股本三百萬元財政部註冊專營業務奉票存欵活期一個月月息四釐八存期延長利率隨增定期三個月月息六釐五六個月八釐五長年一分大宗存欵利息格外從優 電話中一一三八號 電話日一六番

馮庸大學招生
本大學現已籌備就緒定於暑假期間招考機械本科一年級高中一三年級初中一三年新生各一班自六月十五日起報名七月十六初試詳細簡章向奉天大治縣內馮庸大學籌備處函索即寄
待遇 大學免費高中半費初中自費

良友
利亞敵癬膏能令附於足下身上百藥不得治癒的惡癬數日之間變成好肉皮免除一切苦腦刺癢如此則利亞敵癬膏寧非足下之良友歟
定價 大一元貳角 中盒現洋四角 小貳角
奉天小西關大井沿
利亞藥房謹啓

眼科聖藥
本藥房自製內服眼科聖藥一種名曰琥珀光明丸專治男婦老幼近日暈眼翳眼泡瘀眼怒時發因火眼犯以及暴發火眼胬肉攀睛怕日羞明迎風流淚眼邊赤爛烏珠白點雀矇昏花無論何種眼疾服此藥均能立效誠爲眼科之聖藥也○定價每盒十二付能服六日現大洋一圓外埠由奉函購郵費在內○代售處列後 ○每袋四付現大洋四角
濱江道外北大街公和利○懷德西門外新華書局
長春三馬路口德和義○本溪實泰隆公主嶺長記
吉林前魚行大街雙發德○大連監部通華泰藥房
千金寨東西福順增○開原驛新發東昌圖寶聚源
安東財神廟街永祥泰○岫岩福慶廣伊通天慶堂
營口老爺閣東順昌○莊河德聚豐○西豐萬盛久
江省瑞林祥○新民馬路德竹齋○法庫縣林勝德
安達站誠泰厚○大賚衛生藥房○遼源復興金店
遼陽天益成○蓋平元興福○四平街雙合成○一面坡全順和興京福記
洮南大興順○下九台魁慶長○范家屯永衡達通遼大來當張家灣華西
藥房山東蓬萊南大街萬源永○烏珠河天義慶○克山明遠興○滿洲里
萬茂盛○錦縣南街興華石印局○本城中街永和堂○山城子茂盛興
總售處奉天大西門外電車站英美大藥房謹啓

（三）
造
永年西藥房發行
奉天城內西華門街北西號小西關上頭路南 各埠藥房均有售經
◎◎◎
世界第一生乳良藥？是……人造乳
每瓶現洋一元 每打現洋拾元

種類
哈德遜牌
必有顧牌
比金紀牌
維森士那以得牌
汽車現貨五輛
犧牲價出賣
奉天新站 三層大樓
合名會社 藤田洋行

洮昂鐵路工程局通告

旅客車時刻表

下行北行列車 列車次數（1）			站名		上行南行列車 列車次數（2）	
午前	7.30	開	洮南	到	5.00	午後
	8.28	到	白城子	開	4.02	
	8.36	開		到	3.55	
	9.32	到	鎭東	開	2.55	
	9.40	開		到	2.45	
	10.34	到	東屏	開	1.48	
	10.40	開		到	1.40	
	11.27	到	街基	開	12.50	
	11.35	開		到	12.44	
午後	12.09	到	泰來	開	12.10	
	12.20	開		到	11.55	
	1.33	到	五廟子	開	10.40	
	1.38	開		到	10.35	
	2.41	到	江橋	開	9.27	
	2.49	開		到	9.17	
	3.37	到	大興	開	8.29	
	3.38	開		到	8.28	
	4.40	到	昂昂溪	開	7.25	午前

民國十六年六月十五日實行

中外要電

馮蔣唐一致
因奉張就任元帥故
(廿四日發 東京專電)

據某處接鄭州二十三日電徐州軍事會議決議條項大致如下

一、湖南事件當由唐生智完全負責解決

二、南京政府果不攻擊湖北武漢政府亦不攻擊南京

三、唐軍回南馮軍完全負責北伐

四、河南省交付馮玉祥爲地盤

又電徐州會議之結果馮玉祥就任河南省政府主席委員南京政府當于廿四日公佈治豫方針唐生智亦爲表示對湘態度計現已聲明服從三民主義馮蔣唐似此一致行動無非張作霖就任大元帥之結果外傳津浦京漢兩路定于七月五日實行全綫攻擊

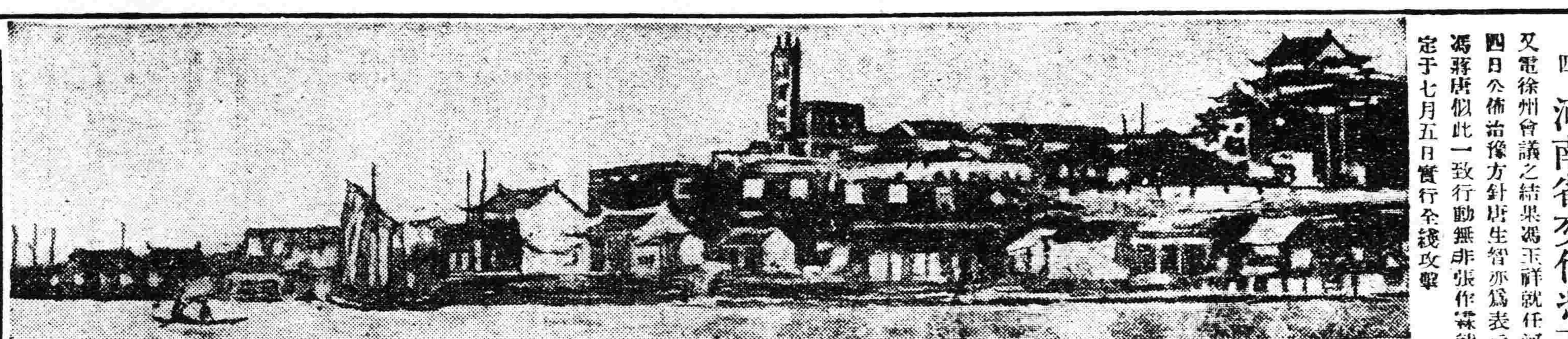

寫眞說明

馮蔣唐經徐州會議之結果一致遵奉三民主義並協定負責分担時局任務詳情另載電報欄此項消息如果眞確實與安國軍側影響重大倘勿論矣即在南方派亦具有相當重要關係就中武漢政府最爲其作用之中心點究竟此說確否容訪再誌

▲此圖上爲武昌下爲漢口

馮蔣宣言討滅軍閥
(廿四日發 上海專電)

馮蔣聯名通電中外之宣言略云吾黨前者打倒滿清肇造民國以冀解放四億民衆之基不意甫收其功即有變態帝政之軍閥發現外結帝國主義內苦同胞至今已歷十餘年予等仰體孫總理遺囑打倒軍閥漸見其功然尙有一部份軍閥未經掃除乃與數十萬將士共同信仰三民主義誓必滅此醜類云云

孫傳芳已由津抵濟
(廿四日發 濟南專電)

孫傳芳已于二十四日午後三時由津抵濟下榻於督辦公所又電孫傳芳曾經奉張發給軍費三十萬元槍彈二萬發

滬艦往剿海賊

(上海廿五日專電)最近福建沿岸發生海賊時出搶掠勢甚猖獗吳淞砲台司令頃接報告遂派巡洋艦兩隻往剿在七星島與賊船衝突双方對擊經六小時後賊船不支逃往他處結果擊斃海賊二名

廣東排英又熾

(香港二十三日專電)廣東工界排英風潮最近又形熾烈

連運會議難開

(東京二十四日專電)日本提倡之中日美三國連絡運輸去年之第一次會議豫定在日開會而美主張在其本國開會是以未能解決遂即停止今年中國因有時局關係大概亦難開會

滬埠排斥日貨

(上海廿四日專電)滬埠排斥日貨聲浪甚高激昂棉布類早已禁止上塲近來海味公司亦于廿三日停止交易

東方會議開會期

(東京二十五日專電)田中首相豫定廿六日午後回京二十七日午前十一時在外相官邸開東方會議

日阿商約調印

(東京二十四日專電)日本與阿比西尼亞之通商條約二十一日已在阿巴巴處簽字

救濟川崎造船所

(東京廿四日專電)政府特向興業銀行通融現金三千萬元以救濟川崎造船所該銀行似乎可以允諾

潘閣發表施政方針
(廿四日發 北京專電)

潘復于本日發表施政方針大致畧云予膺蒙大元帥顧命承乏國務總理負內閣最大任務實爲討滅共產黨及建設鞏固國家其政綱如下

一、討伐赤賊　二、改革內政　三、改善政治經濟廣與各國聯相提携(即現在之敵如非共產黨者亦可提携)　四、統一軍權　五、改正官制　六、盡力國際平等地位避免不平等條約之束縛先圖改善內政經濟然後協調對外關係

王蔭泰之外交談話
(廿三日發 北京專電)

外交總長王蔭泰對今後所持之外交方針大致如下遵世界之趨勢與國民之願望爲外交宗旨期望改訂各國通商條約使各達到圓滿地步以免偏枯前此外交以武力爲後盾今則不然依國民之意志爲目的外交當局務須努力以恢國權尤必先行整理內政改革宿弊以免外國有所藉口此爲最要者也云云

日提五五四案不確
(二十四日發 日內瓦來電)

外傳日本齊藤全權昨與美委員哲恩士氏會見提議補助艦之五五四比率案現據確息此說子虛並非事實

周蔭人竟解甲退隱
(廿四日發 青島專電)

前任福建督辦現隸孫傳芳軍之周蔭人現竟通電解散所部全軍即行退隱已向天津而去

下圖爲周蔭人

時事要聞

兩軍仍對峙之魯南戰綫
土匪出沒聯絡頗感困難

津訊云。據十九日歸來之視察魯軍前綫之軍事專門家報告。津浦路交通。普通列車可達臨城。特別快車。僅至兗州。由該處到前方。只通軍用車。屢次傳說已放棄之韓莊。似仍在魯軍手中。第十二軍馬玉仁司令部。設於停在該處之列車內。馬軍散兵綫。在距列車約八基羅密達之前方。魯軍鐵甲車隊。進津利國驛。與南軍第一綫相隔約三基羅密達而對峙南軍方面備有野砲數門。雙方雖在射程內互睨。但未交火。南軍以徐州爲前進根據地。準備兵力四五師。似無沿鐵路攻擊之模樣。魯軍第一綫實覺感受威脅。於曹州濟寧方面。蓋慮新雲鶚軍非不由該方襲來乎。前線將士欠餉難達五閱月。幷不叫苦。「一似蓄有相當之儲蓄」之據云。縱欲止於前線。再戰則覺厭煩云云。又稱。目下魯軍第一綫內配置有第十二軍。第五軍及第三軍等。各軍間相互之聯絡。殆已不能。殊如微山湖方面之友軍。究爲何種狀態乎等等。至不明瞭。張敬堯軍之變動。前綫亦不知之。並且不信。十八日前線氣候。達百三四十度之酷熱。幸無戰事。然所在土匪出沒甚盛、譬如駐在最前綫之第十二軍。殆以三分之一兵力防備土匪。司令部後方村莊之沙溝。每夜均有土匪出現。附近部落。屢被燒打。然此土匪團是否與南軍聯絡。前線幹部亦不明瞭。安國軍副司令部現在兗州。前敵司令部駐臨城。第二防線之界河。挖有簡單的立射散兵壕。此後若由前線退却。必守此壕。第三防線在界首。似爲最後陣地。台兒莊係程國瑞所部第三軍駐防。至與孫傳芳軍之聯絡。則更等閑視之。魯軍之被威脅或即在此云。

上海訊。黨軍之攻魯三路軍力。中路爲李宗仁陳調元兩部。東路係何應欽爲總指揮。西路係王天培統率之穆金榮程敬康兩旅兵力。爲先鋒隊。

濟南電。入籍俄軍。一六五。一六六兩旅。及魯軍第六第十三兩軍。反攻兗州。黨軍陳調元部略退。孫軍段劉所部亦正分向蒙陰等地前進。謀攻黨軍右翼。協助魯軍。

張作霖對時局無消極意

京訊云。院方某要人。昨向新聞界露布消息數項。照錄如左。

▲軍事問題　津浦綫日來狀況如前。雙方各持守勢。絕無軍事動作。外傳某處已失。某軍已退。純係謠言。至於京漢綫雖間有紅槍會拆毁鐵道之事發生。但安國軍布防周密。黃河以北。幷無一個黨軍。

▲張之態度　大元帥自就職以後。即規定每日九時起。實行辦公。幷頒布手諭。謂各職員如不按時到府者。應受相當制裁。萬一本人有不按時到辦公室批閱文電。亦可由大家公議處罰法。絕無消極之意。

▲帥府遷移　元帥府移至中海。本保預定計畫。最先本擬於本月廿六日。現因懷仁堂所設之國務院。若不遷出。則不敷元帥府辦公之用。前數日本擬將國務院移集靈囿。現查集靈囿爲三四方政務處警務處軍械處所駐佔。各該處前擬移到海軍部。但據報告。軍事部已將陸海兩部舊址打通。此時當然不能辦到。閣已決定將軍械處移衛戍司令部。其餘二處。究移何處。尙未決定即令移出。院宇經過駐軍之後。必須有一番修理。因此種種。故元帥府實行遷移之期。尙須稍緩數日。惟現在已有三處遷移海內。如會計司設遲鶴樓。秘書廳設頤年堂。庶務司設堂雅殿云。

各部裁員消息

京訊云。各部裁員消息。已成事實。惟其標準如何。刻下正在審議之中。據聞昨日閣議。亦曾將此問題付與討論。現各部中。除法教兩部外。均已擬具計劃。分別提出。外長王蔭泰于前日就職後。即下令在部人員。均着暫行照舊供職。原令如下。

在新官制未公布以前。本部職員。仍暫照舊服務。此令。

探聞財交兩部裁員標準如下。(一)財部原有五司一廳一處。共廿二科。現擬每司廳處酌留二十人。全部約留六百四十餘人。(二)交部擬將各科留用少數人員外。其餘如敘事主事辦事等。將一律裁撤云。

內務部總長沈瑞麟。自前日在宅。與各參事及司科長一度會議後。對於部員之誰去誰留。已有成竹。聞當時沈主張全部調用一百二十人。每科除科長外。無論敘事主事辦事、視事務繁簡以二人至三人爲度。嗣經各司長一再力爭。結果允每司不得過三十人。該部除參事室秘書室及各獨立科外。計有民治。警政。職方。土木。禮俗。衛生等六司。原有職員七百人左右。聞此次調用人員。總數不得超過二百人。昨日沈雖未曾到部。但在文書科調去數人。至其私宅。辦理此項裁員事務。一俟辦竣。昨晚今早。即可發表云。

潘閣擬議中之四道命令
前日閣議未能決定

京訊云。(廿三日)星期四。爲國務會議例會之期。因下午開會時間不充裕。故改在上午十一時舉行。以後即以是爲標準。至十時四十分。各閣員亦均到院。教育劉哲。昨晨(廿三)十時抵京。下榻西安飯店。因時間來不及。故未出席閣議。交通代部次長常蔭槐。因未就職。故亦缺席。十一時開議。秘書長夏仁虎報告文件畢。潘復即提出下列四案。交付討論。請公決是否可行。

(一)下令討伐共產。
(二)下令大赦罪人。
(三)下令整飭官常。
(四)下令保障人權。

各閣員對第一點討伐共產一項。有一部分認爲自大元帥就職後。已將軍事政治外交三者。併括而總制之。不僅偏向於軍事方面。按以現代形勢。似應以政治手腕。徐圖解決一切之辦法。同時又有主張下者。故討論許久。未得最後結果。次協議大赦罪人。整飭官常。保障人權等。各閣員皆以爲此爲新政府成立。必須應有之一種表示。自屬可行。惟明令之措詞。及明令公布後之辦法如何。有不得不審愼攷慮之處。故直討論到下午一時止。暫告一段落。留俟下次(星期六)閣議賡續討論。遂於一時五分散會。一說先下官常人權兩令又據另訊。昨日閣議。除討赤令大赦令兩項。未有結果外。整頓官常令。及保障人權令。已決定即下。俟秘書廳將兩令起草完畢。即提出閣議通過公布。至保障人權令內容。係責成各地軍官。勤恤民隱所到之地。不能草菅人命。强佔民房云云。同時有某閣員謂。北京教育亦有整頓之必要。似應下令整飭學風。決定俟教育總長劉哲到部後。再行協商云。

張宗昌
展期視察

京訊云。某方濟南消息。津浦防綫共分三路。中路津浦線。由許琨擔任。王棟徐源泉兩副司令副之。右翼曹州一帶。由孫傳芳至與副之。左翼沂州一帶。由潘鴻鈞擔任。杜鳳舉部軍隊任之。張宗昌曾令許潘等。對於防線。妥爲佈置。已先後接到各該員來電。報告佈置情形。張本定二十一日。親偕李藻麟師景雲等。親往中路及右翼。視察防禦情形。並便道赴濟寧。慰問災民及改編騎兵第十六旅。現在又將行期展緩。擇日再行啓程云。

福州大罷市

福州電云。十八日午後三時。福建財政署牌照局稅吏。帶同巡警二名。赴製造雨傘業之家。徵取稅捐。主人言「手下無現洋。請稍待」旋與稅吏因言語之誤會。經稅吏將主人毆打負傷。仍欲拘去。鋪夥出而攔阻。跟隨之巡警。當即開槍。鋪夥應聲倒地斃命。稅吏見出人命。趕即逃走。巡警二名。當塲被民衆捕獲。當時附近鋪戶。一齊閉門罷市。死骸經昇赴牌照局長家內。局長事前聞訊。早已逃亡。民衆大怒。搗毀該家。損失達九六萬元。全市即時一律罷市。至今日已三日。尙未開市。閩江之船舶業者。已決由廿一日起。一律停止航行。罷市有將擴大之勢。各界亦皆援助民衆。向當局提出「處罰財政署長」「槍斃牌照局長」「檢舉稅吏」「一切新稅即時取銷」等八項。要求。態度極端强硬。現與當局交涉中。原來牌照稅。不獨商人所痛苦。即台籍亦有水深火熱之感。久苦種種加稅之商人偶因事件。遂昂奮勃發。至於不可收拾。罷市之强硬堅決如此次者。實從來未曾見也。

粵桂軍解決湘贛之急進
錢大鈞已入贛指揮
入湘桂軍陸續進發

廣州訊云。解決湘贛計畫。自日前省中軍事會議。決定以錢大鈞部及第五軍練炳章師。擔任入贛。以第七軍及第一遊擊司令胡鳳璋部。擔任入湘。但第七軍須出足兵力二萬人。餉械概由粵方接濟。俾得迅速底定湘局。計畫確定後。卽已開始分途進行。錢大鈞業於六日過回韶關。所部大隊亦經集中吉安。約有萬餘人。留駐南雄始興及贛粵邊界者。其數亦將及一萬。現已在開拔中。統計此路兵力。實已有貳萬五六千人。錢氏爲便於指揮及策應各路起見。經由韶關取道南始入贛。定於一星期內。進駐吉安。俟將各部略爲部署。卽由吉安出發。分路進攻。以現在該路各軍之進行情形觀測。倘附共軍隊仍不輸誠。則贛中不日當有戰事矣。至於入湘一路。旣指定由第七軍擔任。黃紹雄遂決以第五旅伍廷颺。第六旅韋雲淞爲主力軍。惟兵額僅得一萬。近乃由南寧一帶。繼調第四旅黃旭初部東下。該部向歸黃紹雄直接統轄。爲黃之基幹部隊。全旅人數約五千。六號晚經由梧州用兵艦拖帶民船十餘艘。載運三千餘人。開抵省河。黃旭初亦隨至。卽在黃沙登岸。暫駐於黃沙西村火車站。略事休息。然後北上。黃氏則下榻於長堤東亞酒店。以便分謁李濟琛黃紹雄。請示機宜。記者曾過其寓晤其某君。詢以此次東下之任務。據謂奉調加入北路。聯同敵軍韋伍兩旅。防禦湘省防線。待命進取。韋旅現駐樂昌。伍旅尙留韶。刻下仍未開始向湘進攻。故敵部奉命暫行集中於英德以至韶州沿粵漢鐵路一帶。準九號卽行開拔云云。記者又叩以攻湘究於何時發動。據謂初自桂來。對於此間軍事計畫。未盡了了。但聞軍事當局對湘布置。尙未完備。敵軍尙有部隊陸續東下。現經次第開拔。候船載運來粵。風聞敵省擔任出兵不過萬三四千人。截至現在止。已經抵粵者。二萬。州方面抽調。不日可到。俟此勢到齊湘戰或於此時爆發矣。黃紹雄擬親自出馬指揮。蓋現在北調之各部桂軍。皆屬黃紹雄之基本軍也。至留防廣西。除尙有三兩旅正式陸軍外。餘皆屬省防軍。(即巡防隊)約共二萬人。足以維持省防有餘云。又查該軍之首先抵粵者。爲第六旅韋雲淞部。另第七旅呂煥炎一團。當其抵粵時。北路軍事正殷。曾會同錢大鈞之二十師。在英德以上一帶。夾擊共黨。及陳嘉祐退出韶關首先率隊進韶者。亦爲韋氏。錢遂命該軍完全担任湘省方面戰事。韋部乃移師樂昌。進擊陳嘉祐殘部。因求奉令大舉前進。故至樂昌卽止研石方面。爲第一游擊司令胡鳳璋擔任。日前經進抵宜章。未幾二次東下之桂軍第五旅伍廷颺部開到。奉令暫駐韶關。因錢軍已長驅向江西前進時新編第一師在贛州。猶未表示態度。韶關爲北路之第一要塞關係後方甚大。故不能以重兵鎭守。以爲策應入贛之師。現第三次東下之桂軍。(卽第四旅)亦已開到。黃紹雄遂令駐韶第五旅。向樂昌坪石前進。會合第六旅。集中湘邊待命。韶州防務。卽令新到粵之第四旅開往塡防。故八號晨。該旅之第七團已乘車直往韶關。第八團則於九號晨繼續開上。聞其對湘步驟。係先將各部盡數入湘。暫時集中湘邊宜章一帶。俟新集部隊後。卽行進攻。連日開拔入湘之軍隊。異常忙碌。俾與入贛之錢部互相策應。收雙管齊下。同時夾擊之效。職是之故。昨韋胡兩人經有電返省報告。已集中宜章。向衡山進發矣。

又梧州訊云。廣西省政府政務會議主席黃紹雄氏。自興師驅逐沈陸後。卽與李宗仁共主桂省政務。迨北伐軍興。李氏隨師出發北伐。桂省政權。遂悉操於黃氏之手。兩年以來。所有一切政治措施。雖無大好成績。然亦堪稱昇平。現革命軍蔣總司令。以第二期北伐進行中。需用革命人才甚廣。因念黃氏素來富于軍事學識堪爲倚重。乃特委以軍長之職。並令其率師取道江西出發。聯合大舉北伐。黃氏奉命後。卽行在梧抽調第六旅長韋雲淞。及駐邕第四旅長黃旭初。下粵聽候調遣。現韋黃全旅部。經已陸續開拔東下。幷聞黃軍長。擬委黃旭初爲師長。韋雲淞爲副師長。一俟各部隊到齊後。卽行在粵通電就職。而未來之主持桂省政務人物。現在雖未明定。但據政界消息。則以俞作柏爲最有希望云。

又云。廣西第七軍第六旅旅長韋雲淞。前月奉命開拔赴粵北江一帶。剿辦共產黨軍隊陳嘉佑。茲聞韋旅未到韶之先。共軍早已聞風遠竄。韋旅卽向前追剿。前鋒已達樂昌一帶。茲將韋氏報告電文錄下。廣州李總參謀長黃主席韶州錢總指揮鈞鑒。伍旅長勳鑒。(一)據前方派出各探報。及綜合由湘逃粵各難民稱。申株州確已發生戰事。(一說係江西軍到。與駐株防軍衝突。確否待查)。陳逆嘉佑所部。本擬開赴衡州。因株事不敢前進。衡州方面聞有號稱沈鴻英軍。欲堵擊陳逆。查衡州爲唐之根據地。陳又非唐之嫡派。然阻止進駐。所稱沈軍。似屬不確。(二)陳逆所部。刻紛竄株州良田走馬嶺一帶。並有復竄宜昌樂平之說。(是否奉令防堵。及有無增援軍隊到。已令再探飛報)(三)宜章知事劉某。聞我軍大部到樂昌九峰。即率警兵及農團長楊子廷等逃走。民衆惶恐。紛派代表至樂。請派隊前往維持。(四)又另一探報稱。陳逆於養日離株遠竄。衡陽已爲株州作戰軍隊佔據。(查駐韶部隊近無向湘出動。以上情形如確。似係唐之後方部隊自動的變化。或受其前方長官(如何健吳尙李品仙等)密令爲反共之表示。以援桂粵贛之壓迫。而爽消議前途之痛苦。)(五)職旅仍在樂昌九峯塘村一帶。嚴防待命。謹電奉聞。旅長韋雲淞呈。宥印。

共產黨擾亂武漢金融

漢口訊云。武漢自所謂「現金集中」明令頒布後。中中交三行之現金。悉被共黨提去。市面現金絕跡。遂來怪狀益增。禍機時伏。前被賤視之銅元。今爲希世之寶。持票向商店購買貨物。非滿一元。概不帮找。而日用食品。端賴銅元周轉。故洋價以前值三千六百文左右。漸遞落至三千一百文。此係共黨規定法價。今則法價無形打破。僅値二千八九百文左右矣。蓋商人以現金無可得。徒以貨物換入朝不保夕之鈔票。不如吸收銅元之爲得。故一面抬高物價。使鈔票暗中降爲七八折。一面不找銅元。以資抵制。同時各居戶亦不輸出銅元。寧購滿一元之貨。而以紙幣搪塞。職是之故。漢口生活費用。比較三個月前。超過一倍有奇。武漢人民。論政治有幕燕釜魚之危。論經濟感米珠薪桂之苦矣。共黨現擬增鑄當五十銅元。以濟其窮。將近則現洋告罄。僅能兌換銅元。蓋自豫戰發生以來。豫民渾沌。拒用票幣。兵士持票。竟同廢紙。不得不用現金採辦軍需。以安軍心。同時鄉民運米。因不得現金。而裹足不前。供不應求。米價每石遂由十元漲至二十元。且無整石可購。每一米店開市。一人至多可購一斗。因之人山人海。環如牆堵。叫囂紛亂之狀。直等挈犬爭骨。且必有一警察維持秩序爲。每一米肆。至多每日糶米二小時。餘皆停業。甚至有終日閉門者。共每石十七八元之米。粗糲不堪下咽。考其來源。仍係當局默許衆商辦米。米商卽抬高米價。以彈紙幣兌換現洋之損失。否則三鎭居民。早成餓莩。於此可見『集中現金』政策。不攻自破。更有進者。以前暴民團體。附和『集中現金』政策。禁止囤集居奇。禁止抬高物價。今茲禁令無形廢弛。則政策亦無形打破。蓋商民縱能忍辱負重。無如來源旣竭。貨藏將空。自不能不權變以濟其窮也。所苦者不能抬價之商店。如書籍西藥之類。(因商品標明價格)則莫不默憫顧客。門可羅雀。則喜。門庭若市則憂。然限於暴力。不敢歇業也。此種狀況。各私家銀行亦然。各銀行無敢停止辦公者。然滙兌不通。存欵停止。終日無所事事也。漢口鈔票之價格。可分四等。外國銀行發行者爲第一等。與現金無異。私家銀行爲第二等。一般人認爲雖不兌現。終有後望也。中交兩行爲三等。中央及中交新票爲第四等。(吳佩孚在鄂時。印就中交新票。因準備金不足。未敢發行。今則一律放出市面)。錢市暗盤。第二等兌換現金爲八五折。三等七九折。四等七六折。銅元暗盤。現洋每元可換四千文。一般工於心計之投機家。以七六當吸收鈔票。紛向郵局購取郵票。蓋郵票終不能低落。一轉手間。獲利甚厚。郵局初見顧客之紛臨。纖知函件之未發展。恍然知故。乃託稱存票不足。每人僅可購買三元。自限制以後。分道而來者愈衆耳。

胃不消化　遍體濕瘡

此小兒患是症及服用嬰孩自己藥片始獲痊愈

嬰兒及小孩往往多患濕瘡或乾濕癬癩等症者居多實緣胃弱不化或腸內積滯所致也每因飲食不合或過飽之故若以嬰孩自己藥片使其腸胃清潔有序則皮膚諸恙立即全愈皮膚光淨無病矣即如山西平遙徐家鎮三源當馮敬業先生令郎之證書足可爲據矣馮君來示云小兒曩患胃不消化遍體濕瘡並夜不安眠等症自服用貴藥局嬰孩自己藥片立見功效遍身濕瘡焦乾飲食亦漸次增加夜晚亦安睡如恒現下小兒身體茁壯強健較前數倍嬰孩自己藥片乃是韋廉士醫生爲嬰兒及小孩特製之靈藥即如嬰孩胃弱不化　大便秘結　肚痛　嘔吐　腸風　腹瀉　寒熱　傷風　驚風　痰厥　出牙各症　蛔蟲等患　凡經售西藥者均有出售或直向上海江西路六十號韋廉士醫生藥局函購每一瓶大洋六角每六瓶大洋三元郵力在內收用郵票

清血解毒　喜肥力

凡人之生長皆賴乎血液之週流而血液之週流乃所以健康肢體舒展氣管之關要也故血液稍有虧損體質因之衰弱敵染力纖之而減少外毒遂乘虛而入即醫書所謂血勝毒則敗之血敗毒則勝之實斯理也然毒性不一毒質各異論毒之最烈者莫甚於花柳毒也輕則害及終身重則傳遺後嗣設治之不善即有性命之虞凱輯氏兄弟大醫生洞覩斯情實難袖手故採選上等清血解毒藥材經專門化學藥劑師提取精液毫無雜質藥性溫和而不猛效力宏富而不燥爲違和者易於飲服實係清血藥中之一大王也凱輯氏兄弟大醫生聖藥喜肥力　係清血解毒無上之佳品此藥功能清理血液洗除週身之濕毒及諸種潰瘡使病者添置白血球增加敵染力發達筋肉活潑血液專能滅逐毒質使毒循序而出不遺根基凡服此藥者定能脫離病域而登壽世非虛語也　凱輯氏兄弟大醫生內服清血解毒喜肥力

主治清血解毒除濕化痼　皮膚斑點。梅毒痼瘡。骨節疼痛。癩症背瘡喉鼻腫亂。升頂歸後。梅性疥瘡。滑癧腳氣。毒性結核。軟硬痼疾。血分不清。虧氣虧血。男婦各種。膀癃及。婦女花柳梅毒症。或毒性主孕或因毒閉經。或梅毒化胎。或子宮作潰。或毒串終身不孕。赤白帶下。信水差前差後或終日淋漓不止、以及脫落毛髮。頑毒痔瘡。喉痛音啞。毒染耳聾。或梅毒入骨。一經服用。百毒俱消血液立清。元氣恢復其身體繼之而壯設無病之預防。或疑似之毒症。及由接傳染。間接傳染。均可服用。故西人每以凱輯氏兄弟大醫生聖藥喜肥力均贊爲血清誠哉斯言也。

中華代理店

北京各大房藥均有經售　天津各大藥房均有經售　通州心順成　營口萬順成　營口義順成　綏中縣東和堂　義縣大增堂　錦縣福金生　唐山安樂大藥房　秦皇島永盛昌　山海關公和祥　煙台福興堂　興城德興昌　旅順仙芝堂　旅順大德堂　金州志義藥局　瓦房店天和堂　呼蘭河天和堂

海林站會榮福　奉天日站恒濟堂　大北市場恒濟堂　奉天中西大藥房　奉天和勝泉　奉天裕慶德　奉天大吉祥　奉天萬生堂　奉天同利生　公主嶺三合公　四平街大德堂　開原德祥厚　遼陽義和堂　營口中西大藥房　營口義興成餘記　營口洪春堂　營口天和堂　千金寨德泰興　梨樹縣天德堂

本溪湖春和盛　安東大生東　安東福興堂　鳳凰城大德生　蓋平盛春義　大石橋聚合祥　海城德增福　大連西崗廣和堂　大連西崗天和藥房　大連華泰藥房　大連華西發藥房　大連盤盛發祥　大道河子新天合堂　熊岳德泰興　范家屯德慶和　溝幫子廣生堂　鎮縣福隆永　吉林寶升堂　樺甸天合堂

吉林瑞發祥　吉林育生遠　吉林順義堂　吉林天益堂　吉林世德堂　下九台世德堂　長春世一堂　長春天和堂　長春城裡同德堂　長春天育堂　洮南縣德慶仁　長春路中西藥房　三馬山德厚興　雞冠山德厚興　家灣縣義泰增　雙城縣世合長　雙城縣世昌增　雙城縣世一堂　蘭台大同仁

呼蘭縣世昌永　江華西藥商行　省城一面坡德和瑞　一面坡德和鈺　扇扇溪育升祥　安達站萬春祥　公主嶺德泰盛　滿州里德茂彩　呼蘭縣錦和堂　呼蘭縣復合福　綏化縣和發西　綏化縣聚德房　富克錦永生藥房　富克斯廣和堂　加木縣天德興　通河縣同德慶　西集廠百貨店　西集廠百丁藥店　甜草崗雙來春　凝縣洪泰成

巴彥縣同發廣　巴彥縣信記書局　海倫天豐恒　海倫久遠長　拜泉昌照相館　拜泉英美煙公司　望奎新藥房　蘭西中西藥房　豐樂鎮通聚成　大來縣衛生藥房　海拉爾洪順堂　寧安縣永生堂　寧安縣振興堂　寧安縣萬生堂　鐵嶺福合盛　八面城德慶同　遼源德台慶　奉天歐美西號　雙城堡永德堂　大洛義和文記

設無處購買請將款寄至駐華總發行哈爾濱道外泰華西藥商行立即奉上不致有誤價目每瓶大洋一元五角每打十五元

康健長生秘訣

請看圖中老者、彼非康健快樂乎、年逾九旬、而露健容、能飽享人生樂趣、第此即服威德補腎丸之結果也、君不欲康強壯旺如此乎、不欲長生無病乎、君如君服用全球著名第一補腎藥品威德補腎丸、即可毋須憂慮此處、丸能使君腎部健旺、腎健則自長能生健康、

▣警告

腎病即常年痛楚、天促、請看下列單內病症、則可知君腎部是否無恙、　背痛　骨痛　腰瘦　骨節筋骨疼痛　眼科腫腫　腿腫　腎痛　小便烏黑　失眠症　頭痛　風濕　以及胃口失常等症　君如有以上病症、切勿再誤、即速服用第威德補腎丸、恢復身體之康健、幸勿置之不治、致遺後悔、

▣保能見效

第威德補腎丸、已爲擔保、確能奏效、君可在未買整瓶丸藥前、先以樣品試驗、則可知此丸之價值也、

□嘗試辦法

如有不願即購整瓶而欲先行嘗試者可將下列圖樣剪下填明住址附郵票十分寄至本公司試服樣盒原班寄奉惟無郵票之索函恕不答覆

▲整瓶藥丸各大藥房均有出售

價目　大瓶二元七角半　十五元　小瓶一元五角　半打八元

東三省總代理營口　源來盛洋行

奉天萬芝堂蔘茸莊

蔘茸補腎丸

此藥專治男子先天不足後天虧損少年破身太早房勞過度腎虛腎寒精冷如冰不能種子陽痿不興興而不久夢遺滑精腦髓空乏腰痛耳鳴精神短少自汗骨蒸以及婦女經脈不調赤白帶下下元虛冷久不孕育等症服此藥添精種子壯陽補腎大有奇功每匣現大洋一元一打抬元整

立止咳嗽藥

專治男女老幼諸般咳嗽不論年深日久虛損勞傷咳嗽吐血痰中帶血傷力咳嗽肺虛痰喘睡臥不安飲食少進內傷外感肺經不清此藥善能止咳定喘養血清痰能補能和能清能散管保去根永不再犯立見功效每付現大洋四角拾付三元五　五付一元八角

神效虎骨酒

專治腰腿疼痛手足麻木半身不遂五勞七傷服此酒神效每大瓶現大洋二元中瓶一元

開胃止痛丸

專治男婦心胃疼痛胸膈膨滿飲食無味嘔吐惡心寒積壯痛等症服之甚效每付現大洋參每角拾付二圓五角五付一元三角

雙合化痞膏

專貼男婦諸般積聚心胃疼痛胸膈滿悶氣逆不舒泄瀉痢疾遺精痞氣腰腿疼痛手足麻木小兒食積痞塊下墜脫肛肚腹疼痛常貼此膏化痞消積速效每貼現大洋四角

牛黃上清丸

專治上焦風熱痰火內發言語蹇澀或頭眩暈咽喉不利風寒身痛聲瘂不通口燥舌乾四時瘟疫眼目赤腫耳鳴等症服之神效每大盒現大洋一元小盒五角

保胎健母丸

專治婦人患墜胎者或一次二次或受孕之後久服此藥萬勿墜胎之患誠屬保胎之良藥每匣現大洋一元

宋氏救喉散

專治咽喉諸症單雙乳鵝喉風痧症雞纏喉花柳或喉或腫破爛水漿不進吹之立見功效每大瓶現大洋陸角小瓶參角

總號奉天省城大西關路南分號商埠北市場萬芝堂謹啓中國電話壹千壹百四十三號

本堂發賣川廣藥材湯劑飲片散膠丹一概俱全

此藥各埠均有代售外埠函購郵費自備

緣綬褒章御下賜

金牌受領

中外各藥房及洋貨均有發售店

應驗如神　穩入睡鄉

臭蟲立斃藥粉

代理店　大連市浪速町　日本賣藥株式會社

小孩子食

美女牌葡萄乾比糖果有益

因其極清潔最衛生

大連市愛岩町二二　東三省總經理

葡萄乾公司　大豐洋行

東三省新聞

▲奉 天▼

○魯軍兵士之思想如是 與其爲人犧牲 不如歸里耕田

老張此次就任大元帥原欲對革軍戰爭到底而魯張亦爲主戰中堅盡人所知惟魯軍內部情形實不堪戰茲誌本報茲將最近稱病回奉下榻於日站某旅館之魯軍武官某氏談及魯軍內幕及濟南消息某軍事專家戰線視察談併誌如左

魯軍武官某氏關於魯軍內幕略謂魯軍最近之糧食軍火均感缺乏如兵餉問題雖能支撥幾分實與兵士之生活無補加以缺餉半年未受分文者所在多有彼等以爲人犧牲兩年有餘而所得至薄因乏戰意而希望和平之心實駕于人民而上於是除一部將領階級夢想功名者仍然主戰外一般兵士及青年軍官無不覺悟吾人雖不可不戰而戰爭究竟有何等意義實在不無疑問故此時之三民主義思想乘風而來大爲此項兵士所共鳴或厭戰逃亡者或退職投南者實繁有徒當予在隊時聞此項退伍兵士計有三百名之多魯軍士氣及內部窮狀旣如此雖張(宗昌)督辦如何主戰魯省地盤猶且不易維持殆意中事一般觀測魯軍之崩壞非由南軍進攻實由內部而起該軍武官豫測此事不免故將家眷送回奉天以備萬一要而言之魯張雖主激底攻南焦慮不置但大勢已非無可如何耳予自第二奉直之戰側于魯張時有貢獻惟近來痛感戰爭實無意義之事悶煩不置不可久留所以稱病返奉擬此小住後回鄉而從事農業逍遙度日以免徒爲一將功成之犧牲而誤人生眞正幸福云云

據濟南消息近山戰線視察歸來之軍事專門家談話云安國軍將總司令部設在兗州將前敵總司令部設在臨城又最後之一師正在泰安布防韓莊仍在魯軍手中即在韓莊距南軍三十基羅之點與之對峙南軍根據徐州其兵力約四五萬人魯軍現正分調第三第五第十二等各軍以充防禦惟均未交火又第一師西有新軍由曹州濟寧方面來襲之勢南有左派南軍將取攻勢猶如芒刺在背憂慮殊甚加以友軍散逸皆無連絡兵士因缺餉五個月及天熱至百三十餘度已無戰意又有土匪衝突等等北軍之憔濟殆將不可名狀云云

○吳督辦定期返江

黑龍江軍務督辦吳俊陞由京返奉已誌本報茲聞吳督辦奉有張大元帥之命令責成佈置黑省邊防該氏擬在奉垣私邸小憩數日於二十八日返黑龍江任地云

○第八師殘部入關

▲係合編帥府衛隊

于芷山所部第八師已決定改編爲大元帥府衛隊其留奉殘餘部隊自應入關合編現已開始運輸

○日駐軍例行事宜

駐奉日本第五十九聯隊七月中例行事件由七月一日起至廿六日止二日爲將校教育五日爲軍經理檢查十四日身體檢查十七日初年兵校閱十

○莫代長宴會領事

代理省長莫柳忱爲聯絡感情計特於二十四日在省署設席宴會駐奉各國領事由交涉署長高清和極王政務廳長作陪署前車水馬龍頗極其盛云

○臧參議應召晉京

代理保安司令臧式毅參議現奉大元帥之電召奉省軍政事宜必須面稟該參議奉電當於二十四日專車晉京請示一切云

○調查學務之通令

教育廳長祁彥樹現爲整頓教育計特於廿四日通令各縣教育公所務將調查事項遵照辦理(一)各學校之課程(二)學生共有若干(三)校長與教員畢業之履歷(四)學校之經費(五)學生之成績

○高處長領去軍械

熱河都統湯玉麟前派該軍軍械處長高清順來奉向兵工廠請領野砲十二門砲彈二千枚三八式步槍子彈六十萬發迫擊砲二十門砲彈三千枚均已照發押運回熱應用云

○呈報吏治成績表

省署據洮昌道尹戰滌塵呈謂前者奉令分赴各縣考查吏治茲已視查完竣造具吏治成績表冊檢同呈核俾資懲奬等情莫代省長據請後除將表冊收訖外並飭令聽候彙核云

○地方廳嚴防流弊

瀋陽地方審檢廳檢察長徐文龍曾規定被罰人應繳罰金須親自到廳交納領取收據在案仍恐未盡週知特於二十四日佈告被罰人之罰金務須親自到廳交納不准交與兌保之法警亦不准藉與催欵之法警否則即作無效云

○洮昂路督辦實任

洮昂鐵路督辦一職係洮昌道尹戰滌塵代理茲聞東三省交通委員會以全綫工程刻已告竣戰氏代理成績卓著特改爲實任督辦以示奬勵云

○調警甲赴鳳勦匪

鳳城因有匪患曾電請警務處速調就近警甲往援陳處長以事關危險遂電飭寬甸安東岫岩莊河本溪五縣警甲迅速赴鳳兜勦以期撲滅云

邀賞江水

▲懷澄清之思歟 ▲有逝水之感歟

龍江省城廣信公司總辦張鶴如警務處長劉鈞衡十八師師長吳紹禧昨(二十一日)天氣清和特於午前十鐘派員在西江沿岸搭帳棚公備羊酒魚肉邀請于省長張財政廳長蔻道尹黃參謀長王副官長丁局長孫知事王李兩審檢廳長及督署秘書參謀等數十人席地而座賞翫綠水澄波藉以暢叙胸襟惟局外人當此慶賀聲中未識諸巨公有澄清之志歟抑感逝水而興孔子川上之嘆也未可知也

○趙知事因公來省

義縣知事趙興德頃因有某項地方要務必須向省座面稟一切特於月之二十五日由義縣任地來奉旋即入署晉謁莫代省長請示一切俾便祇遵至遄返之期約在下星期二云

○李知事被控行查

有遼中縣公民代表朱願卿於二十四日來省控告該縣李知事偏袒有力強制判斷懇請提案訊辦莫代省長以事關重要即行派員前往調查俾明眞相云

○吏治員調查回省

莫代省長前爲考察吏治計特派吏治調查委員包撫宸前往東邊各縣考察吏治茲已竣事于昨二十四日回省晉謁莫代省長陳述一切云

○陳處長撤換科員

警務處長陳奉璋以該處第三科科員劉全凱辦事不力應行撤差遺缺遂委該科練習員唐鳳鳴升充業已札委視事云

○沈委員來省就醫

清源縣設治委員沈國冕因素患肝胃疾病近日時常發作在縣醫治不便特於月之二十五日搭奉海車由清源來省就醫調治一俟痊愈即行返任視事云

○祁廳長派員查學

教育廳長祁公宄爲注重學務以各縣學校辦理成績若何亟應考查特於二十四日派省視學分往各縣實地調查學以昭鄭重云

○魯實廳徵集蠶種

實業廳據山東實業廳咨開徵集奉省各項蠶種以資發展蠶絲等因張廳長特於昨二十四日通令各縣知事將各項蠶種送廳以便彙送山東實廳云

○商業會議所開會

附屬商業會議所于月之廿三日午後一時起在該所樓上開會先由庵谷會頭報告一切決議第九次商議聯合大會製作貿易振興辦法及其他各項至六時頃始行散會云

○道德會退地損失

道德會因建築樓房照章請得市政公所丈量地基業已丈量竣事詎該所忽又更張以臨城根十九丈爲起點仍令該會退出四丈以致該會損失四萬餘元是亦市政之所賜云

○孟科員運去稅單

山海關監督公署前者送省鈐印之稅單一萬二千張茲已由省署鈐印完竣故孟監督特派科員孟輔鄰來省具領該員滯省後即赴省署持文具領於月之二十五日檢收清楚即搭京奉車押運返還該關應用云

○視察員回省報告

警務處視察員胡維烈前奉處長之命赴西路各縣調查警甲成績胡氏當即前往調查現已竣事遂于昨廿四日回省向處長報告視察情形云

○商埠局催繳租價

奉天商埠局查前在該局領地業經批准丈放至今仍未經繳價者殊與局章不合是以催其迅速繳納以便建築而重埠務云

○十九旅領去槍彈

東北陸軍第十九旅旅長張廷樞前派軍械官吳廣琪來奉請領大槍五百枝子彈二千粒業由兵工廠領下於昨二十四日押運回防以資應需云

○警衛隊來奉招兵

張大元帥於將就任之後特將京兆警衛隊大加擴充現聞特派該警衛司令部第二連副官來奉招兵以大西關五斗居南大棧店作爲招募之處云

▲長 春▼

○東鐵電信收回說

二十一日晨七時許東鐵電信課之電信員偕某秘書匆匆至長旋乘東鐵列車赴哈爾濱聞該氏在貴賓室語一俄人云中俄電信交換事宜談判決裂呂督辦恐用非常手段收回追返哈後見其行動再議其他應付辦法東北電政所總辦張宜聞於今日赴哈與該案有密切關係云▲

○魏武英行將赴連

吉長吉敦兩路局長魏武英前月初因公晋京盤桓旬兩月之久於本月二十日始行返長頃聞魏氏爲交涉吉長路總務處經費及吉敦延長辦法急須躬赴大連與滿鐵社長有所協商已擬搞一切訂日內首途云▲

○警察廳設教練所

長春警察廳修廳長爲造就人材計籌辦教練所招募警察卅名入所訓練現已佈告略謂欲求警察之改善必須教練凡爲中華民國男子欲圖造就年在二十歲以下十五歲以上爲合格如有志願充是差者務於七月一日前來報名幸勿觀望自悞云

首都怪聞 巨蛇復仇

京西門頭溝。爲有中興煤窰。該煤商胡仙舟所經營。該窰起煤之法向以機器由窰內起運。機器蒸瀛。係用燒水鍋一口。長三丈重約萬斤。體質之重量。製造之堅固可想而見。乃日前入夜一時許。該窰人正在工作之際。忽由西北方來黑風一陣。風中擁有巨蛇一條。兩目炯炯。光紅如燈。直至窰中向瀛鍋盤旋。衆皆驚愕。忽發巨聲如雷。而瀛鍋則爲怪蛇撞碎。並有工人二名被風捲入空中。移時擲下。而二工人被摔當即斃命。聞其發禍之因緣該窰主人胡某。數日前在附近山坡下。見有巨蛇一條。胡某當將該蛇擒獲。用刀削去首尾。其皮改做手杖。終日玩弄。詎料近日胡某忽患心痛之症。適値其時。煤窰復遭此意外奇災慘禍。咸以其妄殺巨蛇所致。然究爲怪蛇作祟耶。抑適逢其會耶。頗耐人尋味。

▲黑龍江▼

○慶祝大元帥就職

省當局接到奉張在京就任海陸軍大元帥之通電當即飭令各界法團軍政機關自十九日起放假三日高懸國旗並於二十日在督署舉行慶祝大典文武官吏均著大禮服行禮致祝云

○籍監督公畢返湯

湯原縣知事籍國珍前日因公來省現以事畢無再留之必要故於昨早乘車返任云

▲安 東▼

○道署清鄉員易委

東邊道尹公署兼辦清鄉事宜其清鄉調查員李繆君充任現繆君以另有高就辭職他去遺缺經鄒道尹委任姜瑞廷接充於日昨奉委任事云

○禁烟所長竟犯賭

本埠禁烟局派駐湯山城檢驗所長趙玉軒自設所以來吸戶無多僅營八票入欵不敷應用遂在所內設立寶局抽收局利日前(廿二)被二區警察將賭局抓獲趙所長亦逮捕到案在高覇押一夜於日昨解來本埠送交警甲所核辦云

○日警署考試射擊

本埠日警察署爲試驗所屬警察大槍小槍射擊成績起見於六月廿二日實行考試參加者甲乙兩組共一百三十七八大小槍射擊結果當選者大槍爲西原巡查佐芳巡查岩崎巡查三宅庶巡查佐藤巡查小槍爲眞田警部補山出巡查施巡捕三宅弘巡用原巡查云

○中山課長來安誌

滿鐵總社主計課長中正一郎氏於月之廿一日奉命來安赴地方事務所調查來年度預算計書至廿三日事竣遂乘晚車返大連社報告云

▲大 連▼

○擬設飛行場計劃

櫻非遞信局長對于在關東州擬設飛行場之談話大致略謂將來飛行場之地點以勿而游爲佳因其時常受北風之吹動不適于飛行現下大長山島與鑷子窩兩地正在物色中所要地址至少得十萬坪以上價格金約六十萬元之譜加以建築工費及各種附屬品總額須達百七十萬左右至豫算每星期之飛行回數至昭和四年底止由日本內地至大連間一星期中往復三次昭和五年度除日曜停飛外一星期往復六次每日與京城爲固東京各驛連絡飛行搭載旅客及貨物等現下日滿連絡飛行正在着手進行中此航空飛行或與川西飛行合社合併抑招股自辦尙未決定要之此種飛行計劃定能設立殆無疑義云▲

○華商特開董事會

大連華商公議會於昨廿三日午后三時招開全體董事會討論改選問題多數主張依會章辦理爲當然之歸宿其中有以手續尙繁意起反對意見者故日下尙未無正確之解決云▲

○中俄工業生來連

哈爾濱中俄工業大學新畢業生九十名女子十三名於二十三日由哈爾濱出發經教授十名率領自滿鐵沿線南來旅大視察云▲

▲東 豐▼

○區長大賍案查實

東豐第五區區長常豫聖假陸軍第四五團名義征集谷草從中多收少報吞撲草價枝飾數千元曾經公民牛玉堂等分別呈控縣公署於五月三十一日派區村制督查員孫克明赴五區調查呈控各節多半屬實業已取具村長及民戶結押該員於六月四日晚回署報告又兼陸軍第四五團部嚴令傳究董區長到案訊辦以儆效尤並維軍譽將來如何懲治俟訪續誌

▲綏 中▼

○宣講隊隊員蒞綏

第三四方面軍團部宣講隊第二分隊隊員劉文超等五人奉令赴各縣宣講赤黨在南方各省實行共產公妻等之罪惡該隊員已於昨廿二日蒞綏下榻省升客棧擬日內假商會及師中學校宣講共產黨一切禍害云

▲松山鎮▼

○縣知事拍發賀電

錦縣公署張國璋知事及警甲所長陳仙洲與地方教育會等聯銜於廿二日向北京大元帥府拍發賀電一通內容純係賀張總司令拜帥之詞句本城除官界及教育會電賀外別無動議云

○檢驗警所之結果

警務視察員寶璽衡奉陳處長命令視察遼西各縣該員到錦後即於廿三日隨警甲陳所長在城內外按警察各所挨次檢查惟各警所設備整潔毫無缺點頗爲該視察員所嘉許云

○盤山通電請擊匪

錦縣警察所於廿三日接到盤山縣電話現有股匪廿餘名被擊西逃請乞堵擊各等語陳所長接電後即通知與盤山接近警察八九兩區保甲六七兩區遴派幹力警甲截堵並召集鄉團嚴加預防各該警甲刻已實行按各要隘設卡堵截云

▲賓 縣▼

○教廳長來賓先聲

賓縣警察於今早六句鐘奉令傳知各界及街市均懸掛國旗探其原因爲預備迎接吉林教育廳長來賓調查教育種種事件現在各級學校整隊預備迎逆大約下午即能到賓云

批 示

◎鎮威上將軍公署(廿四日)

▲王貴 呈爲請領伊子王永寬陣亡卹金由 批候飭瀋陽縣查明具復另牌示遵

◎省長公署 (廿四日)

▲湯佐輔 呈爲租放街基振興市場由 批旣據分呈仰市政公所查核示遵具報

▲于華堂 呈爲董玉芳誣良爲盜請移轉管轄由 批仰洮南縣知事依法偵查

◎市政公所 (廿四日)

▲高魁珍 呈爲呈領建房納捐由 批仰即來所遵章納捐

◎交涉署 (廿四日)

▲宋向忱 呈爲盜賣國土請訊辦由 批仰該縣知事遵照查明核辦具報

◎清丈局 (廿四日)

▲王振海 呈爲檢舉興京縣照陽溝孫大夫溝老城河北等處官地漏段由 批聽候指段勿延

西子湖畔之新市政

改良市民生活加增天然美觀

上海通訊。浙省之杭州市政。自邵元冲受任市長以來。即着手戀辦新市之種種建築。草杭州市暫行條例。提交省政治十二次大會公議。擬在市長之下。須設立財政局。工務局。公安局。教育局。公用局。衛生局等六機關。而規定之行政。則爲(一)市財政。市公債。公產之管理及處分事宜。(二)市街道溝渠水道橋梁公共建築。及其他關於土木工程事宜。(三)市河道及船舶管理事項。(四)市內公私建築取締事宜。(五)全市公私土地測量及登記事項。(六)市公安風化消防。及其他防災事項。(七)市戶口之調查及統計事項。(八)市教育及公共美術與娛樂事項。(九)市公益及慈善事項。(十)市交通電車瀛車電話。電力煤氣自來水及其他公用事業之經營與取締事項。(十一)市公共衛生事項。(十二)市民生計之籌劃救濟。市物價之整理調節。社會事業及工商業之提倡改良保護事項。(十三)中央政府委托辦理事項。(十四)其他法令賦與事項。該市原擬設立農工局。嗣經政治會議討論之下。以此局當此清黨之時。對於農民。暫緩予以參列政事。故將此局保留。俟清黨而後。再行追組。亦未爲晚。故現時於市長之下姑立六局。每局設局長一人技正技士若干人。另設總務會計秘書各處。辦理機要文稿。雜務收發等事。另設市參議會額定參事十五人。由市長聘任之。參事之職權。爲建設市政興革。討論市民請願案。接議市長及政府。交下諮詢事件。而參事之資格。(一)須於市政有相當智識經驗者。(二)素行公正。熟悉本市社會與經濟現狀者。(三)辦理本市社會事業。素著成效者。而參事任期一年。至于市政府之經費財政。得徵收地價稅。房屋稅。車牌稅。船牌稅。碼頭稅。及附稅。而於必要時。得募集公債。每年七月一日爲年度會計之始。如遇政變或特別災害。收入不敷支出時。則行政經費。可請省政府補給之。邵元冲爲組織市政特發通告市民書。表示其主張。而通告書中關於用人一端。則言當以人才爲標準。以智識能力經驗品性爲根據。不分籍貫派別之界限。凡本市之賢豪耆碩。有以弘規嘉謨相指示。並確言其利弊興革之所宜者。當無不虛衷採納。分別進行。如有藉圖破壞市政。而造作危詞蜚語。以相中傷。或陰謀阻撓。以妨進行者。則法律具在。亦不能不嚴行繩治。關於財政則謂財政秘密。爲一切政治上弊惡之藪。此後本市財政當力求公開。予民衆以共見。並請省政府派員稽核。以杜浮濫。任事以後。所當切實日勵者也。關于市政。則杭州爲天然之美。無論中外人士。一到杭州。恒留連忘返。誠以景物爲天然之秀麗。藝文之點綴。名人傑士之所薈萃。故隨處皆足令人攄懷舊之審念。發思古之幽情。天然及歷史上既予吾人以若是優美之基礎。吾人若不發揚而光大之。將何以副民衆之望。然而杭州今日之缺點亦有可得言者。如道路之崎嶇(不修)無全盤之計畫。小販之担荷塞路。無指定菜場。居民皆飲汚濁之河水及井水。易釀疾疫。而又難于防火。乞丐盈路而不加取締。其尤可痛心者。歷史上夙馳美譽之西湖。今則環湖漫山。皆充滿惡劣之建築物及蟲批坟墓。向日浩蕩泓澄之湖水。今則一變而爲穢臭。且漸近淤塞。豈能無動于中?而對于市政之進行。詎能不共助成之。恢復此天然美。今元冲奉國民政府之命。主持杭州市政。職責所在。不敢不勉。雖進行條理萬端。全部計畫。尙待俟各局局長任事後之會同討論而定。然目前之急需舉辦者。約有數事。(一)戶口之調查。市區之測量。當即日便先進行。爲辦理本市市政計畫之基礎也。(二)自來水即需計畫興辦。以謀居民飲水之改良。增進市民之康健。(三)小菜場即先設置。並實施檢查各種飲食品及其原料。以重公衆之衛生。(四)即時舉辦游民習藝所。以收容游民乞丐殘廢。維持地方公安。(五)發展平民教育。倍養民智。(六)修治道路。便利交通。(八)改良西湖風景。蓋西湖之美。既馳譽于中外。此改良則須綴緞而進。苟能將沿湖之劣等建築物及坟墓地加以取締。同時老中國固有之藝術。及建築美。重加整理點綴。使一丘一壑。皆能發揮發表之美點。益之以旅舍交通之改良。則每年吸引之游客。當十百倍於今日。而本市之經濟力。亦必大增。工商業將同時繁盛。其進步亦將無限也。(因此事政治會議已議決收回外人在內地所購置之地產及建築物。閱九月份即將實行。蓋爲此也)至於上述之七項。則將首先辦理。邵元冲業在計議進行中矣。邵又言非常之源。黎民可懼。凡民可以樂成。雖與慮始。今杭州市政造端之弘大。在浙中又爲新創之政。則進行之始。安能必人之無所疑惑。不肖者則更藉口以阻撓。以爲搖惑聽聞之計。然市政既爲國民政府所決定。職責所在。決當不畏強禦。不辭艱難。不避謗讟。在職一日。則進行一日。以期完全孫先生建設之大業。俾三民主義完竣完成云云。茲將該市六局之法定職權。分列如下。足以見其規模也。

財政局。掌理徵收市稅 管理市公產。收支公債。經理市公債。估計民產價。値及其他關於市財政事項。工務局。掌理規畫市街道建設。及修理道路橋梁碼頭溝渠水道。測量全市公有私有土地。經理公園 並各種公共建築。取締各種房屋之建築。及其他關於市土木工程事項。公安局掌理市警察行政。消防火災。維持市民風化。取締電車瀛車馬車人力車小車場車肩輿渡船。及一切不規則營業。及其他關於市公安事項。教育局。規畫市教育行政。管理市立各學校。推行社會教育。實施強迫教育。提倡平民教育職業教育。取締並糾正各種戲院及公共娛樂場。審定劇本演戲及影畫。監督市內私立學校。管理市立各學校圖書館博物館美術館動植物園。經營慈善事業。及其他市教育事項。公用局。掌理市交通電力電話自來水煤氣及其他公用事業。取締舟車及其他交通用具。監督現有商辦公用事業。或收回管理事項。衛生局掌理市公共衛生。取締醫生及藥房之營業。監督公立私立醫院。管理公立市場小菜場居宰場浴堂酒樓飯館戲院廁所及街道住宅之清潔衛生等事項。

◎◎上圖爲西湖白堤◎◎

晉省清黨運動

太原訊云。此間清黨委員會成立後。對於清黨運動。積極進行。未曾稍懈。然僅就太原市進行。範圍似覺太狹。決再組織各市縣清黨宣傳會。以期普及。日前各委員。曾在省黨部大議場。舉行第一次會議。討論各種進行手續。聞各縣目下告成者。已有數縣。該會以各市縣。積極組織指日即可告成。而清黨範圍及方法。亟須制定。俾便遵循。茲將範圍及方法。分誌於下。

(範圍)依據中國國民黨山西清黨運動委員會。清黨條例第一條之規定。剷清黨內共產份子。土豪劣紳。貪官汚吏。反動投機及一切腐化惡化份子。(方法)各市縣清黨運動。應分步驟。分別進行。第一步應集中精力。於破壞本黨之跨黨份子剷清後。再看其餘那一種輪流驅逐。以至剷清全數反動份子爲止。各市縣之情形。未必一致。應次第酌量辦理事項如下。(一)各市縣之本黨同志。應先團集堅固。集中力量。(二)各種反動份子。如尙有未明瞭者。應先嚴密偵查。(三)各市縣如設黨部。則由黨部辦理。如黨部爲跨黨份子等把持。則應請省黨部解散之。如市縣黨部。混有跨黨份子。則開除之。如尙未設立黨部。則應趕速設立。應免反動份子。在該地活動。(四)處分跨黨份子等辦法。應准據省執監聯席會議決議。按其情節輕重。分爲四種。(甲)除開除黨籍外。嚴行緝拿。(乙)永遠開除黨籍。(丙)暫開除黨籍。(丁)留黨察看。(五)各市縣清黨。以能自了爲原則。如反動份子。勢力過大。不能自了時。市黨部得請求本縣縣黨部援助。縣黨部得請求鄰縣縣黨部援助。均須呈報山西清黨運動委員會。至援助結果。亦須呈報之。如不便直接請求時。須請求山西清黨運動委員會轉呈省黨部。請其指令各該部。縣縣黨部前往協助之。

此間自得悉武漢政府決派孔庚來晉後。一部分人大爲反對。孔已於昨(十七日)抵幷。一時輿論大譁。蓋此間推測孔之來晉。定必含有下列數種任務。(一)向當局接洽傾共。(二)請停止清黨運動。(三)以大宗欵項供給共產黨黨費。(四)謀共產黨死灰復燃。(五)供給共產黨槍枝。(六)要求允許共產黨公開運動。(七)請當局實行反蔣等。故孔甫抵幷。而反對聲浪。即佈滿全城。記者今日赴街市。但見各墻壁。遍貼紅綠紙。各種標語。更有種種怪狀之諷刺畫。令人見之不禁捧腹。

南京政府。以山西現已歸其統轄。現爲視察晉省近況起見。特派中央黨部視察委員劉芙若。及蔣介石代表何亞農。彭凌霄等三人來晉。視察一切。省黨部於昨日下午。特在該部大議場。開歡迎大會。以表歡迎。

吉軍協防德州

京訊云據某方消息。魯軍爲增厚實力。大舉反攻起見。曾分電奉直各軍。酌派勁旅助防。聞奉方以京漢線防務周妥。決無可慮。擬即自該方面抽撥一部吉軍。移往津浦路之德州一帶增防。張作相抵保後。已調動所部吉軍約千餘名。於昨午由保定轉赴楊柳青一帶增防云。

自由論壇

◎投稿者注意 本欄歡迎投稿任憑作者對於國事及地方事宜自由發揮意見有所批評然須出諸公正平允如有意誑譏或藉以攻訐各個人者本社一槪屏棄並須具眞實姓名於稿尾以杜流弊

▲小民何以休養 顧維鈞銑日辭職通電云『近日以來舊疾因而加劇中西醫皆謂病根甚深非謝絕百務靜地養息藥餌不易奏效』云云夫中國官吏每當去職莫不假口於病實爲司空見慣依樣文章毫不足奇所可異者當此舉國鼎沸之秋欲覓一片乾淨土而不可得顧乃欲靜地息養是爲難得耳古詩云『舉世盡從慾與老誰人肯向死前閒』最稱熱衷之顧氏今竟能於中原逐鹿方急乃閉門謝客甘作袖手壁上之觀得無悟宦海之險惡覺今是而昨非耶至顧氏意中靜養之地在今日最安者無過於大連顧氏或將有浮海之志乎噫軍閥政客偉人實爲天驕得志則生殺予奪煊赫一時退亦儘有許多世外桃源以息以游無異神仙所苦者小民耳久苦兵戈冀稍事休養弗可得也憔悴苛政欲求稍蘇弗可能也甚至求苟延殘生亦有不能得之勢詩云民亦勞止汔可小康乃有未能可不哀哉 (鐵因)

▲消長 語云君子道消則小人道長小人道消則君子道長斯是不然君子小人之定義不明最足淆惑人心夫國家社會之事業決非一手一足所能爲力當紛亂之際小人倖進或亦有之自命君子者正宜不避艱險以圖建樹乃若自鳴淸高袖手作壁上觀甚或遯跡山林託于諷吟猶謂不甘同流合汙迫而出此徒見其弗恤暴棄厚誣異己而已假令任勞任怨爲君子應有之品性則獻身國家社會固宜獎進至于結黨營私不顧公衆之利益此其咎在位者自不得辭所謂君子苟非自外於公衆亦與有責焉抑予嘗思之所謂小人之作爲終至於不饜人望也或亦其始所不及料而其勇於任事之心可取安得以其才不勝任而一筆抹煞之哉

東三省雜報

△奉天▽

嚴查商戶 省警廳長張夢山鑒內等商戶人數複雜良莠難分且時常更易尤宜勤加切實調查以免奸人匿跡特於月之二十五日通飭各署長轉飭各長警對於本管境界商號如做房旅舘工廠車廠等戶口務須時加勤查造册具報俾便查核云

禁販私鹽 省公署現查各地鹽商貪利省稅販運私鹽時有所聞爲防止計特於日昨廿四日飭各局嚴查私鹽以防偷漏而重鹽稅云

雹災誌聞 據聞省公署頃接寬甸縣侯知事電呈該縣於月之二十三日忽降冰雹禾苗受災者計有十分之四除派員實地調查設法救濟外特此奉聞云云

厚恤軍官 東北陸軍卅十二團上尉副官孫乃武去歲陣亡其妻孫馮氏呈請發給恤金以資謀生軍署以其爲國捐軀其情可憫准發給恤金七千五百元並令覓具妥保赴軍需處具領云

埠地價格 商埠永租地之價格日漸增漲致開偏僻地方每畝亦須奉票萬元以上由此以觀是奉票之毛地價之貴與小民生活之困難可見一斑矣

解到罰金 寬甸縣知事汪激波以該縣五月份征收淸鄉違警各項罰金已積有奉大洋五百一十五元亟應遵章呈解以淸手續特於月之二十五日將此項罰金核點淸楚如數解交省署收訖以淸公欵云

撫卹委員 難民救濟會派赴城南十里河救濟所委員黃某現已因病逝世身後極其蕭條情殊可憫該會亦擬撥出奉大洋五百元以示撫卹云

住戶納捐 城關房捐向由房主繳納加以錢法毛荒房租竟以現洋爲本位每間三元五元不等租房者莫不叫苦乃近來各房主以再增房租實不近情遂將房捐拔歸住戶繳納各房客如若不作又無他處遷移云

醫中聖手 小東關下頭住戶陳兆祥患病有年醫藥罔效現經友人介紹濟生堂醫生姜祝三沈惠忱二氏共擬方案爲之診治僅一星期舊疾全愈說者謂二氏爲醫中聖手云

禁紅豆腐 販賣紅豆腐者警廳早經禁止而一般漁利者仍有暗行偷賣際此寒暑不勻紅豆腐實與衛生有碍警廳爲愼重衛生起見復通飭各署遇有販賣紅豆腐者一律取締云

小妾自由 大北關李某之妾因李死後激起訴訟遷延半載現在始行結束准該妾將帶出衣服錢物不計外另給奉洋六千元并准自由婚嫁在該妾固爲得計而納妾者不亦可爲殷鑑乎

△長春▽

取締冰糕 近來天氣忽冷忽熱患腹病殞命者不可勝數該廳爲保衛民命健康起見對於街巷售賣冰糕及腐果等販派員逐一檢查凡領有許可證者准其出售其未經驗准私自售賣者定必送廳罰辦云

△營口▽

招考教員 營口縣教育公所姜伯呂所長以教材缺乏擬於暑假期內招考初小教員五十名被錄者俟習一月另聘教育專家充當講員以便畢業時酌派各校所有經費請由教育經費餘欵項下開支應考入校各員均係官費不日即行粘貼廣告實行招考云

知事來營 遼瀋道屬海城縣知事姜興周稅捐征收局崔局長頃爲實行加征二五附加稅事特於廿二日由海來營面謁道尹稟請一切關係要求轉請省長懇再予展緩實行以恤商艱至其返任期約須勾留三五日云

天寒害稼 綠荷香遠柳岸風淸轉瞬間又是紅爐鑠劍溽暑蒸人時矣詎知天道反常當此炎暑之際不但無火傘張空之熱而竟有寒朝凉冷氣時侵於故大地嘉禾因天寒之故於滋生上頗蒙影響高粱苗最高者僅七寸許豆苗僅四寸許粟苗僅六寸許秋收雖不敢云必荒歉然未敢臆斷爲豐收諺云大兵之後必有凶年果爾則民也何堪耶

妓女傷愈 本埠平康里二等娼窰紅雲書寓月之二十日晚二時許曾被丘八爺數名輪姦而進除砸毀什物甚夥外并將妓女喜鈴割傷已誌前報茲聞該妓被割傷時雖血漬冰膚然並不甚重經界往醫院診治現已痊然刻已敷朱施粉又向買笑樓前迷香洞裡再舞纖腰矣至該妓被毆之由係因作及某丘八之所致云

△安東▽

法吏對調 地方審判廳承發吏姜希賢任職有年頗稱勤愼昨奉高等廳訓令與蓋平地方分廳承發吏宋某對調姜氏奉令後收拾行裝擬於日內前往任事云

葦塘會議 本埠政記公司經理高豁簽僉任同德葦塘總經理現因葦塘期限關係與日方發生交涉應需對待方法非一人所能獨裁特於日前函邀股東開會議定辦法以資進行現在允到者爲陳警務處長趙軍長派代表來安其他股東亦多前來日內到齊再行定期開會云

罌粟興旺 本埠春季雨水調和五穀均得及期播種禾苗甚旺入夏以後雨水漸缺尚未大旱乃端節後天氣日炎無雨多風禾苗漸見枯槁烟苗尤甚一般鄉民望雨綦切至日昨陰雲密佈細雨霏霏自晨下至午後三時始止一犁好雨禾苗興旺而鴉片烟苗尤稱得力將來烟秋大可豐收烟稅定當充裕焉

悍婦行兇 本埠新民街住戶劉壽松之妻年甫二十生性兇悍日昨因細故與鄰人王某之妻口角以致爭毆劉妻稍受微傷遂至家取出菜刀擬砍王妻鄰人恐釀成命案極力勸住同往分所理論云

△大連▽

洛子開演 本埠附屬地永樂洛子園自金鑾芝一班去後即又邀妥碧蓮花等一班業於日前到安規定廿五日開演一般有洛子癖者皆以先睹爲快云

電工跌死 大連電氣株式會社修理外線係組長日人倉田豐治月之二十二日午前十一時半在敗島廣場方面修理電線忽然電線折斷梯即覆倒致由一丈三尺餘高墜落平地腦部跌傷立即斃命云▲

納涼餘興 大連市中央公園擬設納涼場定於下月十五日正式開辦現有季玉堂者籌備包辦一切餘興又派專人赴直隸唐山天津各處招僱男女洛子及大武術各一幫定於下月初旬來連即在場內設立洛子園並大武術等一切雜劇以助遊人納涼餘興總期比較去年規模宏壯云▲

教育宴會 大連地方教育會當局擬於廿七日午后六點鐘在市內監部通泰華樓飯店設備盛饌招待地方華人教育關係者並新聞記者等報告從來教育會事業並爲新任副會長森重千夫氏作介紹云▲

鴇母脫籍 本埠小崗子遊廓四十七號鴇母王香因窰頭王寶亭死去不願在娼窰營業娼妓女財產等純歸王寶亭之兒管理王乃贈給王香小洋五千圓以酬其勞聞王香本積有兩萬餘之財產擬與某情人成白首去矣▲

△普蘭店▽

私造假契 普蘭店管內亮甲店會王海屯住有地方無賴尹繼書者專以勾結一般無賴私造僞契霸佔他人土地爲事受其害者不勝枚舉前年因僞造契約愚弄鄉民被警署查知將尹羈押在案後由商務會長王貴臣將尹保出始得無事自是以後不但不知改過自新而又勾結本處之孫廣發將孫於數年前出賣與郭仙圃土地三日坐落居獸場東側其後郭轉賣與本街劉成山爲業因關有正用將其地典與平安街福記當主人劉志中得典價三千三百元尹繼書乃妙想天開舉孫廣發共謀立有小洋壹千八百之僞契約賣與尹某名下爲業在民政支署土地係登記官署不知其詳受其愚弄後被劉成山與福記當主人劉志中二人發覺於日昨在本署司法係起訴云

烏伊內刻彗星之觀測

日前日本京都帝國大學天文學教授山本博士來奉觀測烏伊內刻慧星一節。已誌本報。茲聞其近數日間觀測該星經過。對往訪記者云。該星據一般學者豫想于六月月杪。正好觀測。孰意適反吾人豫料。予(山本自謂)于十七日黑暗夜中。用目觀之。亦得見該星且現極大之光。又昨日以望遠鏡觀之。恰如滿月。非常之大。迨至廿七八兩日之光度轉爲四度。慧星益形增大、原來該星距地球本爲三百萬日里之遠 而該兩日可減其半與望日相差兩倍。如注意視之則不難見之也。其位置係在琴座(織女星)之東北。龍座之前且常迴過之。西岡君(該校卒業生)。現在奉爲敎授定於廿五六兩日。在私第設置望遠鏡任人觀覽以啟其盛

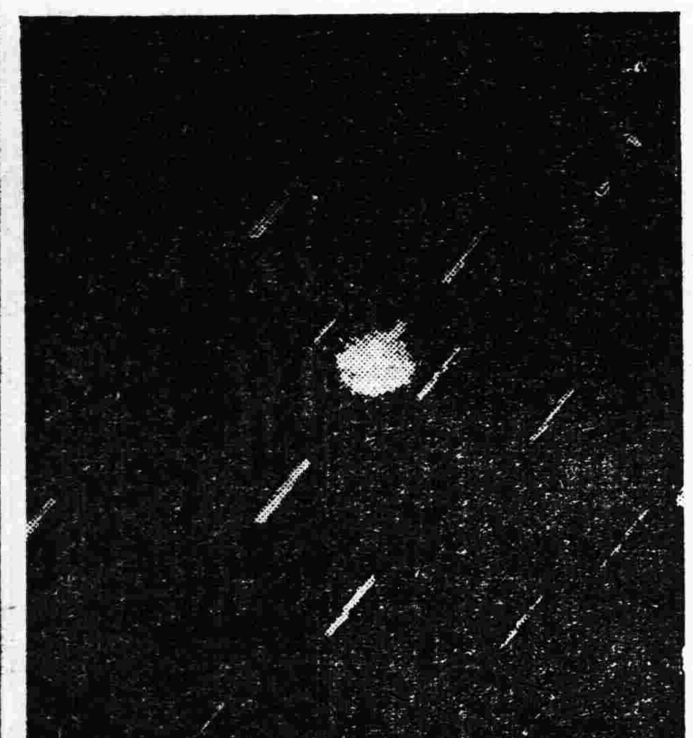

實。按此慧星一八一九年六月十二日法人麻路斯山賀所發現。次于一八五八年三月八日在德天文台偶然發現名烏伊內刻慧星。一名蚌斯慧星。該星在太陽周圍橢圓形軌道迴行。每六年發現一次。大正十年六月十三日。與太陽最近。其光度爲六度半。距地球五百萬日里。今次光度只四度最爲地球接近。又值日本梅雨之期。故來奉觀測。並希收効果云。

記者按烏伊內刻慧星於西曆一千九百二十一年六月十三日曾發現一次。本圖即當日所攝之影也。圖中有形如梨園者。爲烏伊內刻慧星。其形如雪茄煙擲擲於空中者。悉爲其他普通星斗。惟此星斗。本係圓形。因天文家觀測慧星。初非剎頃所能畢事。而地球復不如人意旨始終旋轉。然天文家之觀測天體攝影鏡頭。無論何時。均可使其對向慧星。所以所攝慧星其形仍圓而其他星斗則爲移動之雪茄煙形光影也。圖之下部左方。有小圓球者。係吾人所居之地球。此爲攝後所書。蓋用以表明地球與慧星體積之大小者。至箭頭爲用、不過取以示地球之進行方向而已。

△盖平▽

熱心助賑 本邑賑捐處及南關施粥廠均於上月廿五日開辦業誌報端據聞此事發起係由石縣長侯會長熱心提倡並各捐大洋八千元以資召集聞風興起者有城內富商利源長財東曲愼之首先捐小洋一萬元由是巨商大賈相率認捐數百元數千元不等又營口練軍營營長楊子青(本邑人)日前回籍石縣長勸募助賑該營長關懷梓里大動惻隱當場捐現洋三千元復回營口分向大商號極力捐募已捐妥奉大洋三萬七千餘元業由郵局匯交中賑務處核收統計官商紳富先後所捐之成數已達奉洋九萬餘元之多而目下各界應募者尚紛紛不絕吾蓋饑民何幸而遇此諸善士也

省師卒業 省立第三師校第十級學生現屆卒業之期該校趙校長特於日前發出公啓通知城內各機關定於月之十九日上午十時舉行卒業式是日各界來賓均先後畢至該場觀禮約達三時之久頗極其盛云

局長赴省 本邑禁煙局局長前奉總局電知爲會議烟政改良事宜定於二十一日召集各縣分局長來省與議以便進行等因是以高局長遂於二十日下午四時偕帶從人乘南滿車晉省約須三五日方能返任云

△蘆家屯▽

驛長調升 蘆家屯驛副驛長越後長三郎人極和厚作事勤愼近聞將調升石河驛正驛長大約不日即能前往云

視學下鄉 蓋平縣康視學近日下鄉視查各村學校已到小望海寨及范家屯學校等處聞此次係查沿鐵路西之各學校云

鍘去一手 驛西北二里許李家屯村劉姓僱和永盼房之僱工人吳某與同夥謝某於今晨(廿四日)黎明之時鍘草飼馬二人笑談一夜夢黑猪爭辯吉凶偶一不愼竟將吳某右手齊腕鍘斷吳某當時談笑自若尚不知覺及伸手取草方知手已切斷始大呼賊痛昏倒於地謝某報知家長急延醫調治竟掬無效遂於午時斃命將來如何了結容訪再誌

英雄美人

紅槍會中之風流首領

河南紅槍會。首領多獷猂。高歌使酒。頗古丈夫。人咸畏憚之。顧其中某領袖。溫文爾雅。異於同儕。首領余姓。自號繡花虎。徒衆千餘。一方稱覇。其居室僞樓。萬花叢抱。籠掩蝦鬚。室內陳設。晶潔無纖塵。外間爲書室。文籍紛披。籤縹琳琅。間陳古玩數事。文采斑爛。盎然饒古趣。內間爲臥室。粉香馥郁。不當美人繡闥。其侍役胥美婢。溫柔婉孌。綽約多姿。其尤者爲犟兒。秀曼無倫。翹楚儕輩。繡花虎最嬖之。犟兒善歌。珠喉宛轉。蕩意搖魂。繡花虎詩才淸麗。嘗作短章贈犟兒。內有句云。閒坐聽君歌一曲。溫柔終老不封侯。二人情意流蕩。訂白首約。顧梗於大妻。願不果遂。丁卯春。戰釁開。繡花虎率部曲。轉戰鄭洛間。永夜角聲。淒涼誰耐。以犟兒隨。醉臥沙塲。美人扶起。居然虞姬之與項王矣。某夕。襲敵營。方酣戰間。而蠻然一彈。已中繡花虎之右踝。呻吟牀褥者。逢月餘。犟兒試湯嘗藥。備受艱辛。目睫未交者。十有餘日。繡花虎喟然欷歔曰。平生知己。不圖於巾幗中得之。天旣予我以昂藏七尺軀。焉能不竟一弱女子。蓋娶犟兒之心。至此益堅矣。會大妻以疫死。遂涓吉納犟兒。合巹之夕。賓客如雲。部下兒郎。皆倜儻入賀。筵宴近千席。肥濃蒸薰。紛紛狼藉如霧露。人聲鼎沸。百戲雜陳。四鄉爭來瞻仰。男携婦。母攜兒。恐後爭先。之內。陳列華美。朱旌繡幕。香氣紛紛藉藉。其盛況蓋不多覯。洞房充溢。床爲名匠雕製。精美絕倫。殊不亞於滬上最新之銅床。床上裀褥。摺疊厚有咫。薰以香麝。入其中如進衆香國。賀客中有嬲新娘歌曲者。犟兒當宴歌鴨苑鶯聲曲。韻婉曼。客大讚賞。結褵後。兩情益篤。綠窗擁髻。絳帳並肩。鰈鶼樂乃無藝。此事膾炙人多知之。播爲美談。

△海城▽

規定路捐 北門外赴車站之馬路翻修已閱數年月間雖由拉腳車者出捐若干然延不交納者時有所聞殊與路政大有障碍姜知事於廿三號發出規定路捐佈告鐵板車每月奉大洋五元馬車三元轎車二元按月繳納違則取締通行並繩之以法云

悍媳凌姑 邑北二台子村民張某(名未詳)營商吉省家遺老母少妻相依度日當此天年凍餒不保小康可知也詎妻秦氏性悍而潑打詈戰輒輸其姑敢怒而不敢言僅乘其悅時略事規勸初則置若罔聞重則罵詈相加已有年矣廿二號晚間歸由賭塲戰敗歸來以姑備餐稍遲借題發揮雌威大作姑徵與辯論詎觸其怒趨前動武衰朽老嫗烏能支持臥地而泣幸鄰人恐生意外趕來解勸始行了結似此悍婦滅棄人倫維持社會者曷加以管束焉

△騰鰲堡▽

因戲傷人 鎭西接官堡高某家之傭傭人三名昨二十二日同田間地因戲言而生口角繼至動武各舞鋤杖戰爭多時卒致其一人被鋤砍傷勢頗沉重高某遂將該工人等一併送會看押以防意外云

雨足天晴 廿二日晚七時陰雲密佈小雨如蘇綿綿終夜至天明八時遽而大雨如注綿綿約降三時街巷溢流迨雨收雲散紅日擁出萬物煥然一新際此田禾滋長生節之時逢此甘澤勃然而興南畝中又忙煞一般老農矣

△八面城▽

歡迎監督 昌圖縣監督由廷爲視察各區之成績特於二十日至八面城視察會在街本街商務西高搭彩棚歡迎監督往迎者有第六區區長吳兆峯警察區官李文田保甲區保甲傳天昌商務會長李輯芝並縣立小學校長劉興民帶全校學生及各界人士頗極一時之盛當下榻於源順慶次日視察區公所警察保甲學校並淸丈局及各該管機關均相嘉許於二十二日招集各村長會議區村制諸事宜於廿三日動身赴他區云

△東豐▽

連日火警 近來柴草乾烈火燄易起稍一不愼釀成巨火自六月一日小南門裡齊豆腐房起火燒房廿六間損失一萬餘元迨二日天生堂院內又起火幸而人多撲滅始未連累如此連日火災市面實堪危懼云

△通江口▽

所長易委 禁烟驗驗所長金子多因事辭職遺缺經分局委任某員來通於廿二日蒞止暫寓廣源達愈待金所長返所接收任事云

經理易人 驗牲所經理賀卿廷現已期滿換蒒高二人於廿一日接替徵收屠宰捐云

△餘積屯▽

委任巡長 警區馬警大名改步警十二名委董漢忠爲巡長以專責成業已實行任事矣

何來偵探 月之二十二日長南門外突有衣冠楚楚者二人徘徊工人飯舖者良久覘其形頗似偵探並似訪緝重要案件者終無所獲遂匆匆遠去究爲正式偵探抑係便衣隊不得而知

又來拉夫 郭軍倒戈之際拉夫之風大盛日前二十二日又來丘八十餘人見街間衣服襤褸者悉行拉去說者謂赴車站抬傷兵往後方醫院云

傷兵何多 金家屯自鎭威軍後防第二病院成立以來前方傷兵運往該院者已達五六千人魏院長對於傷兵之治療看護異常注意然國內戰爭士卒受此酷慘誰之過與

淫伶宜禁 南關文明茶園坤伶郝鳳琴 對於表演戲劇不惟不按步就班且於戲劇之外格外表現淫汚不堪之態度迎合下等社會之心理殊失戲劇表現藝術之本旨誠爲有傷風化未悉有管理責者能否予以嚴重之警誡焉

法師說法 南關毘盧寺爲曾渡世人起見特在北京經道流傳部購買經卷分贈商民並在朝陽大佛寺延請纖盧大法師每日講經說法任人聽講云

局長交欵 鎭西虹螺峴稅捐分局局長荊山於廿二日來錦向稅捐總局解交本月稅欵並與局長李心增研究關於稅釐徵收之完善方法云

△賓縣▽

錢價大落 錢行漲落向以哈爾濱行市爲標準今春三月間哈大洋核吉林官帖市行壹百六拾餘吊吉林永衡大洋票市行壹百三十餘吊奉大洋五拾餘吊現在哈大洋壹百參拾五吊吉大洋壹百一十六吊奉大洋拾二吊錢法忽落一般錢商早日買存者賠累頗多諸般營業因此不無受其影響云

找回逃女 本邑王某之女跟戲子李小福私逃已誌前報該女雖然年僅十四歲其胆甚大跑至一面坡被人阻留王某煩人赴坡街雖然見着該女之面執料該女竟而不返某無奈自行回賓復與王某一同前往昨十八日回賓業將該女領回然該女已剪髮改裝不知其家中將何以處置也

戲班回城 本邑復興茶園之戲班近日在鄉間演唱酬神戲正在興盛之際孰料胡匪叢起竄擾境界是以無敢再演昨二十一日業將戲箱以大車十餘輛載運送城該園殆又將開演矣

△依蘭▽

新築落成 本邑同善社當組織之初僅租市房三間諸事極爲了草近來各善士認眞提倡大有一日千里之勢已在道署南胡同購買院落一所修葺甚爲整齊所立之國文專修學校亦在該院丞庭花草一室新闢洵可稱爲幽境界云

△舒蘭▽

竟懷怪胎 本邑葦子溝地方王姓婦年二十九歲去歲即有怪作祟日往夜來假同夫婦據婦言此怪手足皆鈎形頂上有一角色紅如硃惟保護甚嚴不令人摸川黃綢包裹甚緊現已懷妊三月餘時時小腹絞痛川藥調治亦不見效究不知將來產時有如何景象焉

畏罪自殺 本街純一棧執事查純一(保安隊長)因案撤差看押已誌本報嗣因案關重大故查某畏罪於日昨在拘留所內服鴉毒發取保抬回該棧醫治並派保安隊李排長帶兵監視不意查某經醫救治有效即行潛逃比經鄭所長將保人呂春蒲及李排長拘押於二十日查純一噩耗傳來云渠昨到雙城親戚家火毒並發醫治罔效竟於十七日病亡其妻子聞耗即日奔喪語曰自作孽不可活洵不誣也

冠蓋往來

▲李致中(東北軍需處長)二十五日赴江

▲龐咯連哥(俄人少將)二十五率領俄兵三十名過奉赴濟

▲戶塚安東日女校校長二十五日由連過奉赴安

▲小山關東軍憲兵隊長廿四日赴長

▲蔡賓江道尹廿五日來奉

▲磯谷前奉天大和旅舘經理二十五日赴連

▲文部省敎育視察團一行十五名定廿六日由長春來奉

活問 疏通

本欄 投稿須具別名然必須另具眞實姓名住址加蓋名章否則無論事實如何槪不揭載

回答之部

▲學東一份子鑒頃閱盛京時報載無順淸眞學校敎員田成功有勤過學生送禮及剋使學生充勞役等事確細探訪純屬子虛然而造成此種妄晉實有因焉蓋孩童之性率皆厭苦入學受師長之教誨無娛樂之可晉遂百般毀罵敎讀惡劣爲之父兄者若稍耳軟必被蒙蔽此人人皆知之也況淸眞學校者義務於社會之學校也故凡入彼校者悉無學費由此可知淸眞學校之顧全名譽與天良心也且學費者鉅欵也送禮者微物也舍鉅欵而不顧見微物以垂涎令世人未之有也特此更正 學東不平生啓

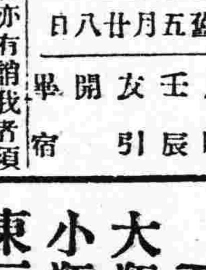

六月廿七日　舊五月廿八日

月曜　壬辰　友引　開　畢宿

▲一白之人有庇我者亦有謫我者須取中正庶無誤巽辛北吉▲二黑之人事業形似不振惟再接再勵終可發展乾丙辛吉▲三碧之人運氣形盛其實仍虛慢若不戒愼將有亡身之虞西壬丙吉▲四綠之人忠勵常業窮神自逃西乾丙吉▲五黃之人與其妄樹新計劃不如守勵祖業爲吉乾丙巽吉▲六白之人自勵勿妄動而勿怠諸事成就巽壬辛吉▲七赤之人運氣平穩但推量遠事將生翻齬東辛西吉▲八白之人無不祥之事惟心志浮動不定之日凡須注意乾丙辛吉▲九紫之人運氣大轉而日煥然一新之日着手新事業爲吉南北丁吉

廣告

婦女血枯經閉

△經血爲妊娠之要素
△故血旺經調者容易得胎
△血枯經閉者難望育

血枯症之初期病狀胃呆便閉。腹脹腰痠。面黃無力。經水始則或前或後。滴點而來。繼則停閉不通。此係血海乾枯之故。終必變成乾血癆。生育絕望矣。

百齡機

爲促進新陳代謝之補血良劑並有健脾胃。調營衛。强筋骨。通補人身諸虛百損之特殊功效、凡停經不孕之婦女、服百齡機一二月便能旺血通經、健脾胃繁殖卵子、和暖子宮，得得胎生子，可操左劵矣

百齡機價目
大瓶大洋二元
小瓶大洋一元

東三省總發行所
奉天大西邊門外
九福公司

哈爾濱分銷處
泰華西藥房商行
長春中西藥房
各埠藥房均有出售

308

齊旅長太太患經血不調五六年之久用婦科三寶紅緞子仙膏而獲全愈特此來函證明確有神效

金勃先大藥房台鑒 久耳
賤名素甚信仰 賤內病五六年矣
屢服新舊醫藥罔効 今秋七月偶
閱盛京時報載
大號紅緞子仙膏為治婦女百病
聊時試用兩星期連續服用竟
而霍然多年沉痾一旦掃除
為特肅函勸迎之至特此布聞
貴號之婦女三寶名實相符
內外界之贊丹藥劑也為此布
達吾謝忱並希
刊入報端以作先發病者指迷焉
為幸此頌順祝
近祺
齊旅長公館啓 十六日

金勃先藥房啟

各醫院及紅緞子仙膏代理處

奉天日站恒濟堂　安東德順成　大連華泰藥房　遼陽義和堂……

紅緞子仙膏

調經養血丸〇帶葯暖宮丹

此紅緞子仙膏專貼婦女經血不調月經經前錯後赤白帶下小便淋濁崩漏不止經行腹痛色氣不正腰腿酸痛子宮寒冷下部抽痛久不孕有壓患小產經閉經咳乾血務症面黃肌痰少食無眠年後發燒肺務效嗽心跳心忙無論如何難治之症或經多醫不膏者將仙膏貼肚臍一張百病俱消無病常貼此藥紓筋活血追風散寒種子調月可發壽域誠聖帶也如患丹少經閉或三五個經不見經血兼用多藥暖宮下保管數日即將癥寒癒血完全化下開年病塊藥淨無餘內服調經養血丸溫暖子宮服泱順氣血性和半功效偉大不燥不寒四季可服善治氣頭虛弱腹中癥氣痔塊肚腹疼痛四肢捲惡頑迷到暈骨蒸發熱死知咳嗽以及婦女百病無不藥科病除大有起也回生之效並能安胎是乃婦女得中第一聖藥凡婦女患病不論輕重早有新病如能外貼紅緞子仙膏內服調經養血丸則百病若失……

總發行所哈爾濱十五道街金勃先藥房
分發行長春五馬路北路東金勃先藥房

總發行哈爾濱十五道街金勃先藥房●分發行長春五馬路北路東金勃先藥房

滋血殖肉
葡萄酒

赤玉牌葡萄酒

飲用赤玉最初之作用在胃因赤玉之絕大營養素唯有能增胃液之分泌完全推行消化力故每食前飲赤玉實爲切要者也

C 102

資本金壹億圓(全額拂込濟)
積立金九千二百五十萬圓

橫濱正金銀行 奉天支店

(宿直用)日一一一番
電話 日一二一番 日二五〇番 中四七一〇番

●總行日本橫濱 ▲分行所在地 東京、名古屋、大阪、神戶、下關、長崎、青島、濟南、天津、北京、香港、上海、廣東、牛莊、大連、開原、長春、哈爾濱、西貢、新嘉坡、蘭貢、卡爾各答、孟買、卡拉其、馬尼拉、斯馬拉巴牙、斯馬蘭、巴大維亞、西脫尼、倫敦、里昂、漢堡、紐約、舊金山、洛斯安吉路斯、細牙脫兒、紐育、利歐阿加內羅、布宜納斯愛兒斯

取締 安田善四郎

正隆銀行

奉天支店浪速通
(日電話四五五五・一六〇五・〇六八〇)
小西關派出所 西關朝鮮銀行西
日電話五二 華電話二七

奉天德慶增藥店

本號向在奉大小北關百有餘載批發各種藥材以及飲片丸散膏丹一應俱全久爲中外所贊美茲爲便利顧主起見特由工業區二馬路南胡同新平康街設立分號一處凡批發零售各種藥材概與老號同一不二精益求精以希推廣並聘到官取醫士王峻芝在敝分號應症妙手回春尤爲各界所嘉許並兼採運安徽浙杭各種名山茗茶如毛峰壽眉龍井白毫及加花香片等等莫不物美價廉有口皆碑務希各界抱病諸君無論陳疾新憂一經醫藥均可立起沉痾凡有陸羽愛茗諸君採購嘗試更如芻豢之悅口倘邀光臨無任歡迎恐未週知特此聲明

中國電話二百九十二號本主人啓

德國發明 氏新發明 強精補腎 返老還童

雄殖靈

雄者、(雄)雄壯也、又男性也、殖者、(殖)生殖也、顧名思義(雄殖靈)能使男性雄壯生殖能力加增
▲普通男子服此藥七天精壯無比
▲七十老翁服此藥七天返老還少

(功效)強固腎臟 濃厚精液 增益胃腸 加添生育 增加食慾 壯健四肢

每瓶現洋兩元

東三省總經理 營口華孚行
分售處各埠藥房

天津 商部註冊 靈芝商標

馮氏丸斷癮之救苦金丹

▲直隸省長面諭嘉獎▲山西省署核准備案▲天津警廳化驗註冊▲太原警廳出示保護▲漢口警廳核准立案▲津埠官紳允予提倡▲上海商會給證獎勵▲各拒毒會試用有效▲風行海內六十週年

此丹專戒嗎啡針毒及鴉片烟癮輕者(一丸分八次用之)重者(三丸分兩星期用之)均能斷癮除根不吐不瀉痛苦毫無且飲食驟增精神煥發已呈奉△京津太原警廳化驗註冊復經△天津烟台濟南鹽山河間寧津完縣濮陽黃縣沙河安國昌黎唐縣宣化遵化故城平汝南唐山成安定縣樂亭內黃安邱鉅野威縣南宮容城寧晉西古城肅寧鄚鄆淮安中村集鄆城沙溪渾源石門灤波源無錫寧國宜川昌邑涿縣周村王莊鉅鹿等四十七處拒毒會試用成效卓著戒除者已指不勝數收到各處謝函證明書△前曾逐日在天津各報披露每付僅收回藥本現大洋一元△本堂爲輔助拒毒起見如蒙各省縣鎮拒毒會函購者價目尤格外克己以盡濟世之心外埠函購加郵費七分△不通匯兌處 郵票一百十三分 替代△本堂出售此丹藥資及郵費可用 已歷六十週年非似市儈藉廣告售假藥騙錢欺人者所堪倫比是以本堂印有(功效證明錄)如將此此廣告剪下附郵票二分寄至本堂即奉上一份 奉天震泰報館

天津西馬路宣講所前八十號崚芝堂馮家藥店謹啓

金鶴頭油

洗髮

洗髮之餘宜擦金鶴頭油於髮上其氣質之芬芳馥郁其香味之清馨涼爽常保髮之青春兼奏美妍是故金鶴頭油與金鶴波碼脫爲諸位理髮最佳之美髮料也

煉香油 金鶴波碼脫

金鶴石鹼・金鶴化粧品・都の花石鹼 本舖 野村外吉商店

神皋雜俎

歡迎投稿

社會小說 哀史（二二）

（法國囂俄原作 儒丐 穆辰公譯）

第十回 述往事小卒助大將 勤苦役囚徒救水兵

却說一千八百十五年六月十八日那天。大凡是讀過歷史的。全知道。這日正是那千古的英雄拏破侖。大敗於滑鐵廬的日子。去蔣布蓍出獄那天。不過在三個月以前。那戰爭的結果。眞是尸積如山。血流成渠。天邊的皓月。照得那些尸山血海。非常悽慘。白晝所放的砲烟。直到夜裡還不散。那野地裡一望都是英德聯軍的宿營。打火燄燃。炊烟直上。可是有許多民家。大抵皆被砲火擊壞。兀自在那里起火。這樣的戰後慘象。眞是令人不忍目覩。昔人弔古戰場之文。極言其悽涼之狀。至若今日的戰場。殺人之衆。毀物之多。又非古戰場所能及了。在這樣的悽慘可怕的戰場裡。竟至有一人在裡面行動。這眞是一件不可思議的事了。只見那人。不住的把那些死尸去檢閱。看看這個。又看看那個。有時見了那巡查的兵士。他便倒在地下。假裝死尸。等着那巡查兵過去之後。他依然起來。照前那樣動作。有時鶩伏鶴行。有時四肢伏地。匍匐而蛇進。他的舉動。機警而綿密。他究竟是個作什麼的。假如他若是個偵探敵情的偵探。他的膽量。可謂豪邁絕倫。細巧無比了。我們實在不能不崇拜而褒獎他。無奈他不是個偵探。也不是眞正軍人。他乃是個小賊。專門在那些死尸身上。摸取金錢。以塡慾壑的。世上原有一種敗類。專有在火事場裡作竊盜的。至於在戰場上作盜賊。那眞是破天荒的創舉了。大凡在營日久的下等兵卒。以及以虎皮爲護符的敗類。多一半作這樣的營生。他此時摸了這個。又摸那個。見有手上帶着戒指。或衣兜內有錢的。絕不空過。他胸前掛着一個口袋。摸了物件。便往口袋裏裝。他此時已從一個死尸手上。摘下一個戒指。又往前面尸堆裡去摸。忽然似乎有人伸手。把他的衣襟抓住。他不覺的唔呌了一聲。唉呀。天爺。（未完）

夜思

（任賢）

四周圍靜悄悄的。和風吹在樹梢上。發出可愛的聲音。室內電燈直射到我的身上。我慵懶的底着頭。坐在椅子上。很覺不安。又異常的煩惱。校裏同學都去千山旅行了。只餘有十幾人。非常的寂了。而又難過。正在這個當兒。鼓動我耳膜的聲音。彷彿說『息燈了……』的鈴聲。我慢慢的躺在牀上。也莫有脫衣。也沒有蓋被。這時的電燈也滅了。室內一點聲莫有。只聽得晨鐘的『咚噹……』罷了。愈增我的悲哀難過……我覺得人生奔忙一世。究竟有什麼意義呢？一陣幻想的潮流衝過我的腦海裡。我糊裏裡突站在窗戶旁邊呆呆的往外看。稀朗靜默的星光。閃爍着。世界一切都籠罩在微光裡面。我立刻提起精神。開開門。一步…一順樓梯下去。一陣的微風。把階下的花香。送到我的鼻子裡。我走到素日最愛的丁香花兒跟前。坐在他的旁邊。與他爲伴。我想起在千山的同學。在那高山多樹的自然界裡。享盡了天然的美。回家的同學。與父母兄弟敘敘家庭的快樂。夜晚與妻子睡在牀上。說些別後的情話。卿卿我我。那是何等的快活。而有趣呀！想到自己呢？唉！眞是苦極了。寂了的生活。冷淡的宿舍。又能與誰去說情話呢？

我曾記得在去年的這個時光。我因事回家了。有一夜。伊與我並肩坐在魚池邊的石上。月兒光從蔚藍的射將下來。照得伊的臉。蛋兒分外的嫩。魚兒忽上忽下的躍個不止。呀！我這時的心裡是多麼驕傲。而自美呢？看世界一切的東西。對我都是發笑的。伊忽間道『你在校裡。當這春光明媚萬物發動的時候。你不得想…』我正側耳聽着。但伊再也不往下說了。我急道『想什麼』？伊帶着含羞的樣子。露出兩個酒渦的笑容。抱着我的頸項。貼着我的臉兒。笑道『你一不一想一我一麼？』這時伊的聲音。非常的慢。而又嬌又小。我聽伊的這句話眞有『羽化而登仙』的樣子。令人易醉。我只得緊緊擁着伊的纖纖小手。吻了一下。停了一回。我道『我在城裡看見那些女學生。和些小姐太太們。總覺得不順眼。他們服裝固然是華美。而又時髦。看見他們。我就想起你了。兩兩比較。還是你樸素雅潔。有一種脫俗的樣子。我十分的愛戀。我更是想您的芳容。您不知道麼？』『我也是這種心理』伊發出溫柔的細聲。這樣的答。我又道『昨天晚。我剛到家的時候。您忽看見我來了。急忙跑到前去。將我抱在懷中。心肝乖肉叫了一串。好像隔了許久沒有見面。您那渴想的神情。就如一日三秋。今日忽然可見面了。我那時也好像發了心瘋一般。兩張嘴不知不覺湊攏到一處。雖兩的愛情。是怎樣的高。怎樣的熱。可想而知了。您怎又疑惑我呢？』伊這時無話可答。笑欣欣的底了頭。撫弄手卷兒。片刻。伊口中輕輕的喊着吾愛。二人說了一會。春夜的風徐徐吹來。伊只穿一件單衣。坐了這長時間。伊忽然打個寒戰。使我的股肉亂動。我知伊是冷了。我問道『您冷了麼？』伊說。『是。我覺着有點冷。因爲穿的很少。』我們可以回去睡覺麼？天也不早了』。於是伊握着我的手。進屋去了。

光陰眞快。未恐怕天亮。陽斷了我們夜間的甜言密語。我們爬出了夢境。日光隱伏在白雲裡。曉寒溺在大地上。我們用過了早飯。已竟是九點鐘了。伊卯出不樂的顏色。問道。『你今天是走麼？』『下午一點四十分鐘車。我一定走。因爲校裡的功課很忙的』。我這樣回答。光陰多快呀！要走的時間來到了。伊慢慢的將我的提包整拾好了。我們二人勝靠晤向那要別的道路走去。我的精神不舒服的很。伊的神色。也不像從前那樣活潑了。我望四下。沒有往來的人。我乘這時。我急忙抱住伊頸項。連連的親伊的兩唇兩頰兩眼。與頭髮。就是差一點沒有把伊吞下去。『這作我們要別的吻禮把』。吻完了我這樣的說。伊笑着沒有回答。不大功夫。我們走進了票房子裡。看看鐘。還有十分鐘。車就要到了。伊替我買下了票。我二人在站台上。走來走去的。默默不作聲。各人抱着離捨難離的樣子。伊忽然說『你到學堂對於身體要多加保重。不要傷了。你是我的生命。你是我前途的光。我愛你的身子。比愛我自己的身子。還要重有十二分的。我希望慎重……』這時的車來了。我上了火車。我站在車的月抬上。說道『我要別您了』您回去把』伊只點點頭沒有說什麼。流涓呌了一聲。使我廳不入站立着。看伊用她的手卷搖漾着『愈看愈小。以至於不見了。呀！這眞不見了。眞別了。我這時忽然聽得樓梯咯……的聲。我回頭看看乃是同學往側所的。我纔知到我還是坐在外面的樹下。我覺上身。有點冷了。我悄悄走回宿舍躺下。同學們都到睡鄉去了。只這下的鼾聲與我做伴侶呀！

一九二七—五—七—文會校—

任賢投

筆記

▲文藝叢考再編

（陶明濬）

形之筆端。理將焉匿。正爲文章已有家法之人道。若在恆蹊。則尙未易言也。理者最難言。又最易言。謂之易者何。理之在天壤間。無形可指。無物可實。故之彌於六合。無所不在。卷之退藏於密。一無所有。惟其無朕而冲漠也。莫可取証。純以意爲。謂之是。而莫或非之。謂之非。而莫或是之。可以互合伐本。而精拙泥。毀方入圓。削足適履。惟其所爲。無所疑作。不似名物象數。之毫釐不可錯。圭撮不容紊也。此之謂之易。謂之難者何。天下有實物之可名。實事之可陳者。大小方圓。人所共見。不容有所異同。又不容穿鑿附會也。言之者不作。聽之者不能不信。若夫理者。乃一空空洞洞之物。此能言之。彼亦能言之。此人言之如此。彼人言之如彼。各走一端。永不相謀。未始有法。可以比而齊同之也。今將形之於筆端。以與衆人共喻。則非常之難。在己心已喻矣。達之於筆。則完全非吾心中之言矣。旁人讀吾文者。更非吾筆端之言矣。展轉誤會。將如盲翁之捫籥扣槃。愈務愈遠。其差異。幾乎不可以道里計之矣。豈不憒乎。

由是而言。則理之在文。最易逃匿。非思之至深。悟之至靈。萬不能攝其要歸之趣。而會其獨詣之神也。爲文而述理者。神思一有不周則所見者必有所偏。而所言者。亦必有所蔽。理非特不得見。轉且因而匿矣。讀文而求理者。尤其不易。理在遠而求之近。理在易而求之難。目見千里。不能自見其睫。物在堂奧。而索之於庭院。求之當然不得。不反究之己。而護作者之無理。古人之不學。不亦工於責人。而短於責己也哉。此不善讀書者。求其執筆爲文。亦必固執而不可通。勢所必然。無足怪者。故路人不能挽勁命中。而譏羿山之射。顏子不能控轡振策。而知東野之敗。若夫不能下棊者。必不能經目而識勝負。不能徽絃。必不能過耳而解鄭雅。天下事不能無其本而可得之於其末者也亦未有無諸己而反求之於人者也。而況乎理。非極深研幾。其孰能與於斯哉。

戲評

伶史（五）

穆辰公儒丐著

謹啓先令我提提。因爲我的特殊關係。並加學課太忙。不能親自往聲戲拜謁！

譚鑫培本紀第五

譚鑫培者。鄂人也。其父唱老旦。聲如叫天子。叫天子者。不祥鳥也。善啼而音哀。人以其聲類此鳥。故以名之。叫天於咸豐時。遊藝京師。隸四喜部。有子一人。名金福。字鑫培。世所呼爲小叫天者也。鑫培幼機警。精拳勇。藝本家學。嘗演劇於津門。唱生。名不甚顯。返京隸永勝奎班。會喉瘖。改武生。京師人未之奇也。鑫培乃投入鄉鎮中粥班。粥班者。鄉之富紳。歲出穀若干石。招梨園人起科班。以供子弟食。俗謂粥班。以其因陋就簡。別於京中科班也。凡一粥班。向無定所。主事者。率諸子弟。遊藝遠近村鎮。類江湖之賣藝者。鑫培遂佐各粥班。品爲上選。又自京中引儕輩數人。聲勢頗振。一日自甲村演劇畢。應赴乙村赶串。顧路遠。度不能如期至。時日已晡。同行者皆猶豫。不能舉足。鑫培恐誤事。說云。前村有旅舍。吾與若等一宿。明早行不遲也。衆喜。方至前村。村小不見有旅舍。鑫培指一戶曰。此旅舍也。中有少婦。吾固與識。今夜宿其家。當有妙趣。衆益喜。爭相叩關。旋一少婦執燭出。謂客何爲。鑫培曰。欲宿汝家。婦曰。我家無男子。不能留宿客。鑫培曰。正爲汝家無男子。始宿汝家耳。婦怒大呼有盜。鄰人咸起。鑫培謂衆日。禍至矣。速逃。語竟。飛奔竄去。衆隨之奔。爲度極速。殆以足作翅也。村人則明火執挺。自後隨逐之。比天曉。追者始退。衆方喜脫網罟。鑫培笑曰。若等還云足疲否。衆始知爲所弄。然亦無如之何。一笑而罷。行數武。已近乙村。廣棚在望。鬧鑼鼓矣。於是如期演劇。猶利倍於往日。年餘。復歸京師。仍業武生。以貌寢。碌碌不能得名。顧喉已復。每歌。喉音極潤。廿而且柔。使人聞之。如飲醇醲。故時人不樂見其面。轉喜聞其聲。程長庚見而喜之。以鑫培具有天賦歌喉。遂令改武小生爲武老生。唱定軍山。戰長沙。陽平關。戰太平諸劇良佳。長庚大喜。因謂之曰。子唱武小生。所以不能得名者。以子貌寢而口大如豬喙也。今懸髯於吻。則的瑕盡掩。無異易容。更佐以歌喉。當無往不利。惟子聲太甘。近於柔靡。亡國之音也。我死後。子必獨步。（未完）

別錄

▲解釋我的「所謂刀痕」（續）

（心易）

（二）致新劇團員

然而現在我給您寫這封信。是做什麼呢？請看下文。便知分曉。從我的『所謂刀痕』出來之後。我很知道。有許多人注目。其中也不免受人家的『從批評上而加以批評』我想這種人。大概分兩派。

（一）新劇員派

『他們總以爲。人家要批評是應該鄭重地。不應做俏皮之談。』這話。我極端贊成。凡是所謂批評的。都應這樣才好。然而我爲什麼。還被他們目爲俏皮之流呢？這個原故。我也不很知道。不過我以爲我的批評。雖不能十分嚴正。然而絕不能加之以『俏皮』之俏皮。這也許是他們慣使的方法吧？我還記得。他們之中。有一位先生。因爲我眼睛的笨。不敢認識。他曾說過。（是在劇後的時候說的。）我們新劇是怎末怎末地。不像那舊劇是大叫大跳。大吹大打。所以我舊劇簡直沒有存在的必要。言外有『你看！我們新的有多末好呢！』之概。這個。吾想滿不必。即或你新劇演的十二分好。也不能學人家『人言亦言』的誇大狂。何況又不太強呢？你本身就有人要批評你。你還批評人家呢。（至於新舊劇之存在。我們不必在此討論）這一派。是自己顧自己的顏面起見。不得不這樣呢！

（二）局外的辯護派

這一派。據我知道的。可以說他全個什麼不懂。你看！在我的『所謂刀痕』出來之後。他老先生。也不知道。從那兒得來的消息。冷然對我的朋友這樣說『你們白看戲。不化錢。完了害批評人家呢？』還有的說『眞怪。你怎末偏說不好呢？』甚至於還有稍帶鄙棄的態度說『你們？你們有新劇的知識呀？就敢隨隨便便。來批評人家？』簡直記之不可勝記。新劇的知識。我當然是沒有。並且我害沒有演過。不過我所聽老人說。新劇不是那末演法。我以我大胆的敢加批評。這一種人。我的新劇知識。雖然沒有。但就我聽聞。也許比他能強的多呢！

一寫！就胡續了這些。其中的話。因爲不知道害能惹起那位的反抗。因爲夜間寫的太乏。所以也不願多寫。或重寫了。不過是得罪了人。在我。那也沒有什麼！

請了。候先生的指教。並指教您所說的『和我談的條件』！

心易拜於昭陵前 （已完）

閒話

▲我所不解的幾件事

（冷佛）

記者在去年報上。作過一段『奉天的怪現像』。自發表後。很得讀者的同情。並有來函。催促記者。將未曾說盡的。再說一說。尤其是對於官場。對於市政上。更要多說。簡而言之。把他們內幕黑暗。全揭破了。省得致他們瞎虎事。

但話是這樣說。記者原意。爲文化風俗起見。看不慣的。一定要說。然關於官場中的暗幕隱私。在這篇裡萬談不到。今所欲言。仍就著風俗習慣。有記者心中。不甚解悟世人也必爲納悶的幾件事。說講起來也算是怪現像。獨不知當軸諸公。怎這樣隨。若自今後。能按著記者所說。逐漸改良。可千祈讀報者。作個鑒証。所有善政。全是和冷佛學的。冷佛不說。他們也未必聽入說過。間或有兩個狡猾鬼。假裝有知識。硬說像冷佛所說。他們全懂。不過還沒有舉辦。就是了。若這樣說。就立時掌他嘴巴。所謂政治貴乎實行。不像是記者下筆。就講批評。自要在記者說時。尙未實行。說現在計劃中以後再行云云。如過這樣。即算是次我一等。我第一不解的事。爲各家儲蓄會和各家保險公司。這類生意。奉天是毫無限制。隨意設立。至是否與商民有害。官場也並不過問。嘗有保火險的。壽險的。到時候不付錢。商民因知識常簡。又不懂外國文。訂的合同。又多是洋文的。以後購嫪。也眞是無法辦理。（未完）

新潮飛沫

精神衛生的範圍（續）

（趙演）

至若關于我們平常學校及家庭環境所養成的交替反射我們現在所的知比較還少但據研究的結果發現兒童這學校生活期間所獲得交替反射而對于其個人的精神康健也是很重要的

（六）心理分析上的研究—還有一類研究半屬心理學的性質半屬精神治療的性質就是 Freud 等的心理分析上的研究對于精神衛生也有很重要的貢獻因爲據Freud 等的探討顯見幼年時代兒童的情緒本能的生活是很重要的他們說即使是嬰孩時代假若情緒上受着一點不幸的打擊他的惡果可以永不消滅又若家庭中的種々關係假若不是一種常態的一如子女無端依賴父母或父母無端壓迫子女諸如比類一其結果便很危險

這些研究是很有意義的這不但是因爲心理分析家已經把常態情緒生活的失常所生的效果揭示出來並且證明了一個大原則就是對于情緒的或本能的刺激我們當讓兒童有充分的機會去作常態的反應假如不給這樣機會則病的效果便會發生

Freud 的解釋有時固然有點玄妙我們暫置不論Freud對情緒和聯想的普通應用心理學的貢獻確實是很重要的（看Freud, Introductory Lectures on Psychoarnlysis, B.395 P.）前面說過Pavlov派的研究任何感官的感覺都可以和一個平常的刺激聯合起來在身體上引起同樣的反應一樣的道理 Freud的研究則顯見常態反應受着阻礙的時候則心身上任何種的反應只要是和一個常態反應聯絡的便會即刻發生而生出有害的作用來

（未完）

吉海鐵路工程局標購車輛展期廣告

本局標購車輛原訂民國十六年六月十一日爲開標日期曾經登報公佈茲酌擬展限改定於民國十六年七月一日在吉垣本局開標有欲承辦者希將標函在開標前一日照章塡具連同押欵逕投本局簡章說明書函索即寄惟須交足工本費現大洋五元特此廣告

本局標購車輛種類數目列左 工開機車五輛守車六輛木棚車十輛高框十六輛平板車十輛砂石車三十輛

吉海鐵路工程局標購鋼軌鍬鎬等項廣告

本局現需醫十六磅小鋼軌每條長十五呎共重十一萬二千六百四十磅小平車十六輛土車二十輛洋鎬二千把洋鍬五千五百把定於民國十六年六月二十五日在吉垣照章塡具連同押欵逕投本局簡章說明書函索即寄惟須交足工本費現大洋二元特此廣告

吉海鐵路工程局標購銅軌暨附屬品廣告

本局現需鐵軌一萬二千八百四十餘噸魚尾板一千零五十餘噸螺釘一百零二噸大釘三百零八噸道釘尖八十二付轉轍機八十二套定於民國十六年七月二十日在吉垣本局開標有願承辦者希將標函在開標前一日照章塡具連同押欵逕投本局簡章說明書函索即寄惟須交足工本費現大洋五元特此廣告

協和煙公司招聘代理承銷各種香烟罐頭牛奶

奉天本公司各牌香烟隨送美麗畫片極爲社會所歡迎茲擬添招外縣代理願承銷者請來接洽 再本公司爲荷國嬰孩牌罐頭牛奶獨家經理願承銷者亦請來接洽爲盼 商埠地浩然里電話一八六二號

恭頌駐東二十六團二營陳營長樹禮三營關營長慶祿暨兩營副姚國華陳魁武及各連長德政

胡奎一于鳳五黃書翰張鳳鳴程祥順劉志山昌海山田福順

東北陸軍二十六團二營陳營長樹禮三營關營長慶祿暨兩營官長自去歲先後奉命來東駐紮本縣以來軍令森嚴保衛週密交易和平秋毫無犯藉非平日教練得法將率有方曷克臻此想東寧自有駐軍以往未有如該軍之文明也農商等感德難忘特登報端以彰德政云 東寧縣講禮社農商代表魏殿臣李瑞五李常芳鄒和廷萬福孫海倩姜英張純福陳鳳林任發昌王殿增孟傳榮高國升仝啓

奉送 照妖鏡奇書

『照妖境』是一部大部燭奸秘籍揭破社會無數鬼域行爲。實人實事。宣洩無遺。光怪陸離。窮極大觀。牛鬼蛇神。活現原形。凡女界艷史。風流罪惡。以及各種秘密黨會。秘密組織。秘密機關。秘密黑幕。一一揭露。大快人心。全書裝訂二厚册。都十萬餘言共有子目二百餘則。插圖一百餘幅。均著名畫家得意之作。定價每部大洋二元八角。實價亦須貳元。茲當再版伊始。特提出三千部。舉行奉送。每部祇收裝訂工料洋一元二角。眞正機會。切勿錯過。三千部送完。仍須照原價出售。凡欲明哲保身。及欲洞悉各省秘幕艷史者。不可不快閱『照妖境』也。（外埠購書。最好用郵局匯票。或用上海通用鈔票。如萬不得已。請用中國郵票代之亦可。并請將此告白剪下方有效力）■上海北山西路德安里格言叢輯社啓（盛）

送金筆銀筆

本行爲推廣營業起見特附送十八K金筆自來水筆銀質活動鉛筆各一百支作爲試用樣品奉送諸君以求鼓吹而廣銷行只限一百支爲度送完截止務希捷足先得請將此券剪下附郵三十作爲運費及掛號寄費即奉上兩枝 上海虹江路四一七號惠司洋行啓

穩得一萬元

本社新發明十種應時工藝一切原料均可隨地採取無須資本並可在家自由營業三月後保可獲利一萬元無職業及經濟不寬裕者藉此可謀生計有職業者亦宜研究而命婦女爲之即能增加收入請寄郵票二十分當即寄奉十種工藝製造法與推銷法全份照法製售即可立成鉅富 上海克明路存德里口普及工藝社啓

鐘錶 眼鏡

兼售各種望遠鏡及砝藍瓶

駐奉 有威洋行

批發處 在城內鼓樓北

滿 大連開 周水子 金州 普蘭店 瓦房店 熊岳城 大石橋 海城 湯崗子 鞍山 遼陽 蘇家屯 奉天

美國出品 補腎壯陽

美育賓

腦汁與精液○皆由食物之滋養料所造成○因脊骨之通連上升頭部○即爲腦汁○下至腎部○即爲精液○故腎虧者必兼患腦弱○而腦弱者亦必兼患腎虧也

美國出品美育賓聖藥○乃採取動物之生殖腺○睾丸卵巢○及各種補腦健腎之靈藥製成○功能增多腦汁○濃厚精液不論老少○服之定得無上之幸福

生殖衰弱者應服美育賓聖藥

▲欲求強健精力絕倫之人
▲手淫過度以致遺精之人
▲房事過勤精力疲乏之人
▲筋肉無彈力不緊脹之人
▲性慾感覺缺乏精薄之人
▲月經不調子宮寒冷之人

腦筋衰弱者應服美育賓聖藥

▲身體倦怠頭痛腦病之人
▲身志薄弱血枯腦竭之人
▲思慮散亂記憶不佳之人
▲易起悄性易動肝火之人
▲失眠氣促稍勞即乏之人
▲血虧胃弱食慾不振之人

▲年輕男子
青年男子。因濫費精力而成疾病。雖結婚亦不覺愉快美育賓聖藥者。可以立成壯健。增進生人無上之幸福。

▲三四十歲
男子性慾減退。女子感覺缺乏。爲生殖機能衰弱之病象服美育賓聖藥可以回復健康。享意外之快樂。

▲六十七十
年老之人。往往皮皺髮白。色衰力弱。此係生殖機萎悴之故服美育賓聖藥者。返老還童。常如青春時之活潑。

健康男女服之○定得意外之強壯愉快○有不可思議之效力

眞正美育賓之價目每瓶大洋壹元八角半打九元　各埠大藥房均有出售

上海江西路六十二號 信昌藥行總經理
分行哈爾濱道外中八道街 信昌藥行

韓敬文函感謝瑞有氏大醫生黑色補丸

韓敬文玉照

敬啓者鄙人韓敬文爲家慈久患氣虛之症服藥多種均無效果因此中外醫士束手鄙人對此日夜憂心無計可施逢人間訊然均是說的非常有效即一服用仍是罔然於萬般無奈之中忽有友人介紹言及瑞有氏黑色補丸對於此症維能於最短期中發生効力鄙人聞訊即購買一打誰知家慈服完此藥頓覺精神百倍鄙見此景況心內快樂非常嗣又續服一打刻下其病若失居家親爲神藥鄙人因連年奔走各省操勞過度作有咳嗽之症每至春秋則必犯之因見家慈服後大愈鄙亦購買一打服之服後其病立退刻下家慈及鄙人除與各處友人介紹外今將服藥之後前後之結果詳細敘明倘吾人有患此症者可請試服即知專此即請並附像片一張

瑞有氏大醫生鑒　鄙人韓敬文 啓

瑞有氏大醫生黑色補丸專治男女貧血五癆七傷氣虛咳嗽先天不足後天虧損勞心過度破身太早陽萎絕嗣腰膝酸痛多年白濁或婦人白帶凡由腎虛發生各症服之均有特效黑色補丸凡經西藥者均有出售或直向上海福州路八十二號瑞有氏藥行函購每一瓶大洋一元每六瓶五元郵力在內

上海福州路八十二號 瑞有氏藥行
哈爾濱道外正陽街西頭 瑞有氏藥行
奉天大西邊門外 瑞有氏藥行
長春五馬路南 瑞有氏藥行

Ford

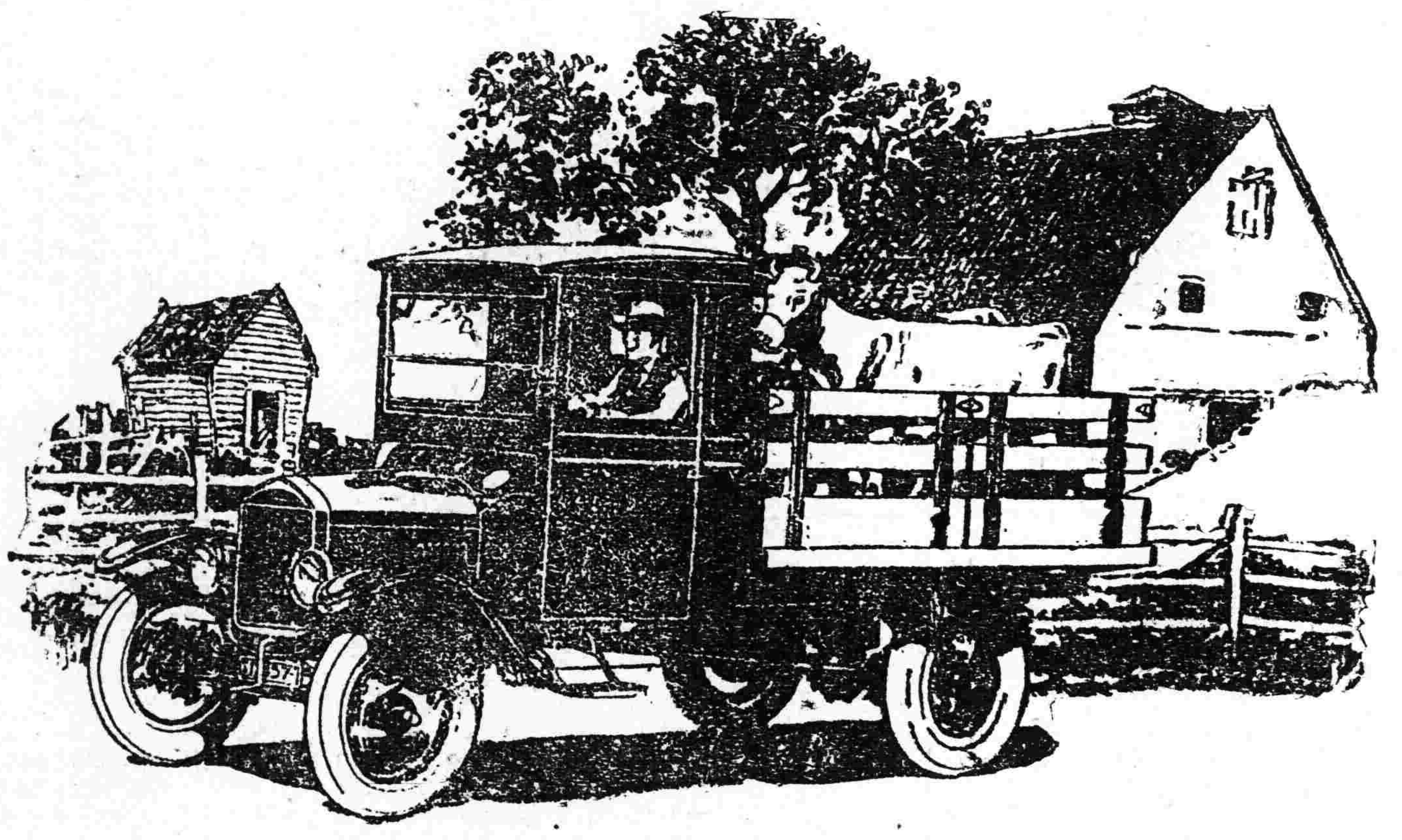

●路遠無妨

供養經濟管理容易力量十足之特點惟有福特載重汽車具有之是以備受歡迎

從前無法傳達之遠區而福特載重汽車即能輸送之福特汽車能於城內或長途運輸重載任何敗壞道路不能碍其行駛担保置一福特汽車爲一適當最經濟最利益之投資

福特汽車總經理
駐奉 輔隆公司謹啓
（即前公懋洋行）

奉天日站富士町三番地　電話日（長）一三七號

(1)

新出福特二噸載重底盤汽車每輛價金票壹仟九佰五拾圓奉天交貨

福特一噸載重汽車底盤附有踏電滾在奉交貨價金票一千三百九十元

無踏電滾價金票一千二百六十元

商用半噸汽車底盤附有踏電滾備用瓦圈實倫膠皮帶價金票一千一百七十五元

Ford Motor Company

Detroit, U.S.A.

鐵道、鑛山
諸工廠、機器
改良煖房
鍋爐、放熱器

奉天新市街浪速通三層大樓房

合名會社 藤田洋行

發電機、轉電機
消防用、工業用
農業用、水龍頭
金庫、磅秤

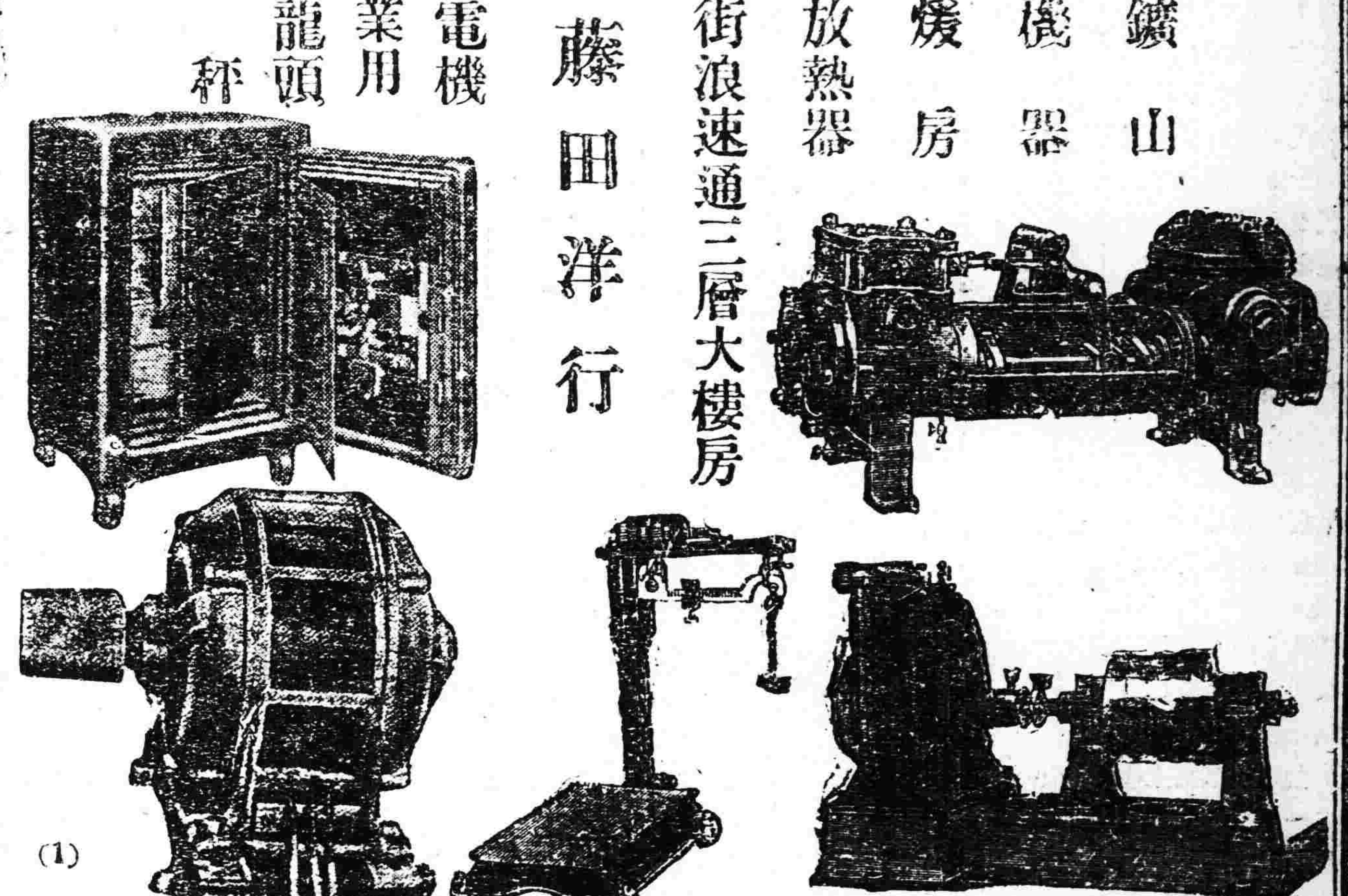

(1)

東三省官銀總號廣告

本銀號資本總額奉大洋二千萬元東省重要地點及京津中各地均設有分號及通匯機關專辦匯兌押匯抵押放欵貼現放欵保證放欵以及收受定期活期各種存欵并設有倉庫以備堆存押欵貨物利息匯水無不公允辦事手續異常敏捷凡蒙惠顧無任歡迎茲將總分號營業要目列載於後

●甲 匯兌 本大洋匯兌券免費通匯地點

●乙 押匯 辦理押匯各地點

●丙 各種放欵 總分各號均可商作放欵

●丁 各種存欵 收受定存活存各地點

●戊 倉庫 設回倉庫各地點

奉天 營口 公主嶺 海城 長春 哈爾濱

奉天省城中街

同義合綢緞店

本號夏令應售各種高等綢緞絹其紗羅紡以及他絲織物品新式草帽汗傘極品夏布均各到齊花色維新品質兼良又在二層樓上附設夏季放盤廉價部特將大批綢貨撥在該部削價出售並有零頭衣料及喜壽彩帳材料尤爲特別犧牲無敵大廉價紳商各界如有所需請駕早臨無任歡迎外埠函購郵費包裹一概讓免略酬惠顧盛意

附設 夏季放盤廉價部廣告

中國電話 綢緞部四九七 軍服部九十六號 批發部四九九 日長一三九七番